A Posse do Sr. Armando Salles na Interventoria Paulista Determinou em S. Paulo Um Ambiente de Animação e Confiança Tão Expressivo Que Varios Titulos, da Bolsa, :: :: :: :: Experimentaram Alta em Sua Cotação :: :: :: ::

Biblioteca Nacional
Av. Rio Branco

12 PAGINAS

Diario Carioca

100 REIS

Fundador: J. E. DE MACEDO SOARES

Anno VI — Numero 1.552 | Rio de Janeiro, Sabbado, 26 de Agosto de 1933 | Praça Tiradentes n.° 77

Falar e Ouvir

Os sebastianistas acham que certas semelhanças, entre a velha e a nova Republica justificam a delles, emquanto os revolucionarios admiram o actual regime, no que elle se distingue do antigo.

As semelhanças que os sebastianistas proclamam, devem convir, são um pouco especiosas. O sr. Costa Rego, por exemplo, acha que tudo é farinha do mesmo sacco porque, no passado, os srs. Affonso Penna e Washington Luis viajaram pelo Norte e agora o sr. Getulio Vargas tambem viaja... E o brilhante confrade salienta mais que, á semelhança do sr. Julio Prestes viajando no "Almirante Jaceguay", no "Almirante Jaceguay" viaja o sr. Getulio Vargas...

Nos pormenores da vida de bordo a semelhança é ainda mais completa: almoço, jantar, passeio no "deck", um pouco de tédio e alguma conversa...

Ha, porém, muitas differenças entre a viagem que agora se desenrola e as viagens anteriores. Para os sebastianistas differenças para peor; para melhor, segundo os revolucionarios...

Não podendo decidir nessas questões de gosto, e não querendo augmentar a afflicção dos afflictos — resta-nos encarar a excursão do sr. Getulio Vargas pelo prisma das realidades mais proximas.

Quando se soube inopinadamente que o chefe do governo ia passear, abandonando sua metropole por mais de um mez, a impressão geral foi de surpresa e de receio. Não seria uma grande imprudencia do sr. Getulio Vargas? Pois não estavamos em plena "fervura" dos boatos mais horripilantes?

Resolvido o caso paulista, o ditador embarcou tranquillamente. Os boatos cessaram como por encanto. O ambiente frenetico da capital apaziguou-se; estamos num recanto pacato da provincia, sem novidades nem curiosidades.

Como o Rio de Janeiro ande a bordo do "Almirante Jaceguay", é do paquete do Lloyd que nos vêm os écos da vida. Muito cautelosamente o sr. Getulio Vargas levou o sr. general Góes Monteiro, que é o menino traquinas da familia revolucionaria. Sob as vistas paternaes do sr. Getulio Vargas, as tiradas, as piadas, as "barrigas" do bravo official perdem toda gravidade. O proprio da vida de bordo, é a conversa fiada.

O nosso paiz se queixa — todos os paizes do mundo se queixam — da hypertrophia das capitaes pondo na sombra do esquecimento o immenso territorio onde afinal o povo trabalha e produz, vive e soffre. Ora, neste momento, graças á viagem presidencial, a capital é o paiz e o paiz passou a ser capital.

Ante-hontem vivemos o Espirito Santo com o seu capitão. Hoje viveremos a Bahia, o tenente Juracy, o "deputado" Chico Rocha, o sr. Medeiros Netto e outros revolucionarios da gema. Soubemos muitos detalhes da vida capichaba. Agora vamos tomar conhecimento da nova genialidade bahiana, personificada no sr. Juracy, fazendo extraordinarios milagres na "mulata velha". Se o rigorismo da censura nos jornaes e as precauções dos programmas officiaes o impedirem, sabiamente o sr. Getulio Vargas não ouvirá na Bahia, o som do outro sino...

Depois da Bahia, o Sergipe, as Alagôas, Pernambuco até no septentrião, o sr. major Barata.

O sr. Getulio Vargas vae vêr muita coisa interessante, na viagem. Nós, sem viajarmos, vamos saber de muitas coisas interessantes. Essa communicação de idéas, factos e pessoas — em que pese aos sebastianistas — só poderá ser proveitosa para o Brasil.

Não sabemos se os nossos irmãos nortistas estão informados que viajam no "Almirante Jaceguay" o homem que mais fala: o sr. general Góes e o que melhor escuta: o sr. Getulio Vargas. Se já não a tinham, aproveitem agora a informação.

Quem tiver alguma coisa a dizer, não se acanhe porque o sr. Getulio Vargas sabe ouvir. Essa é uma de suas maiores virtudes como homem de governo. O sr. Getulio Vargas não é bisbilhoteiro nem indiscreto. Ao contrario, é um dos homens mais discretos deste paiz. Elle tem a lhaneza natural do trato que põe o interlocutor á vontade e sabe ouvir com simplicidade. Não é um idolo inaccessivel como o sr. Washington Luis, nem uma majestade intolerante como o sr. Bernardes.

Por isso mesmo, no primeiro dia de viagem, o ditador entrevistou os rapazes da imprensa explicando depois ao sr. general Góes: "Não estou falando aos jornaes, estou ouvindo os jornalistas..."

A phrase presidencial não foi apenas uma carapuça. Foi tambem um conselho aos nortistas. Aproveitem o chefe de governo, que gosta de ouvir.

J. E. de MACEDO SOARES

A VISITA DO CHEFE DO GOVERNO AO NORTE DO PAIZ

O "Almirante Jaceguay" Chegou, Hontem, á Tarde, ao Porto da Bahia, Onde o Chefe do Governo Provisorio Foi Alvo de Grande Manifestação

O PROGRAMMA DE FESTAS — BANQUETES — A VIAGEM PARA ARACAJU' — EM ALAGOAS HAVERA', APENAS, DOIS DISCURSOS — INTERESSANTES DECLARAÇÕES DO SR. JURACY MAGALHÃES

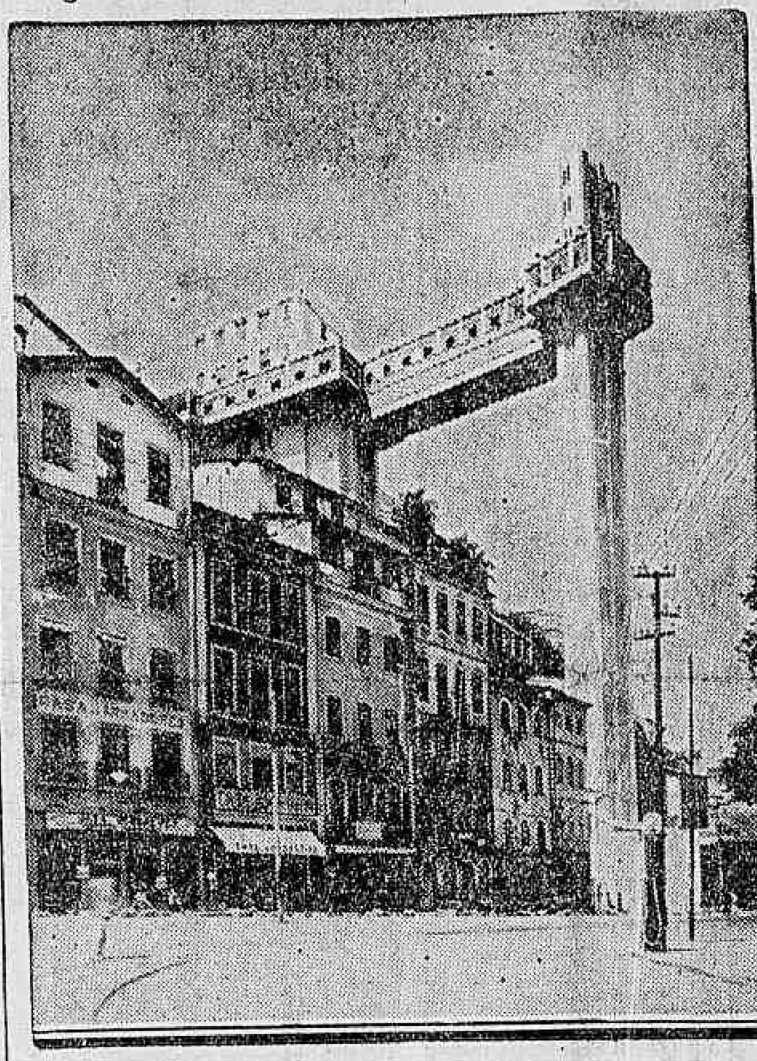

S. SALVADOR — Um dos famosos elevadores que ligam a cidade alta á cidade baixa

(MARCIAL DIAS PEQUENO (enviado especial do DIARIO CARIOCA)

BAHIA, 25 — Chegamos a este porto ás 17,30 horas. Foi grande a manifestação prestada ao chefe do governo.

Amanhã, passaremos o dia em S. Salvador, fazendo visitas officiaes.

O chefe do governo foi saudado, á sua chegada, pelo senhor Magalhães Netto.

O sr. Getulio Vargas respondeu com as seguintes palavras:

"Eu me sinto encantado ao pisar na capital do primeiro Estado do Norte, a terra de São Salvador, que junta á arte o prestigio de quatro seculos de historia. Viva a Bahia!"

Os jornalistas que acompanham o chefe do governo serão recebidos amanhã, á tarde, pela Associação de Imprensa Bahiana.

Hoje, o interventor offereceu um jantar intimo ao dr. Getulio Vargas. Amanhã, realizar-se-á o banquete official. Domingo, visitaremos a cidade de São Felix. Segunda-feira, iremos ao reconcavo e a Santo Amaro.

A partida para Aracajú está marcada para terça-feira, por estrada de ferro.

Os jornalistas bahianos vão fazer um appello ao chefe do governo para o regresso do sr. Simões Filho e o levantamento da censura em todo o paiz.

Declaracões do sr. Juracy Magalhães

BAHIA, 25 (Do enviado especial do DIARIO CARIOCA junto á comitiva do Chefe do Governo) — Ouvi agora o sr. Juracy Magalhães.

O interventor do Estado, interrogado por mim sobre a solução do caso de S. Paulo, declarou-se satisfeitissimo com a nomeação do novo interventor, exaltando vivamente as suas qualidades.

— O novo governo paulista — accentuou o sr. Juracy — vae integrar o poderoso Estado na orientação politica e administrativa da Revolução, que não podia continuar sem a solidariedade do povo bandeirante.

(Continúa na 12ª pagina).

Pela Confraternisação de Todos os Brasileiros

DEPOIS DE RESOLVIDO O CASO DE SÃO PAULO, TORNA-SE NECESSARIA A DECRETAÇÃO DA AMNISTIA AMPLA

A Situação dos Civis e dos Militares Em Face dos Acontecimentos de 932

A imprensa registrou, hontem, as declarações peremptorias do general Daltro Filho sobre a amnistia. O distincto militar, que foi um dos chefes das forças legaes em operações contra os revolucionarios paulistas, declarou que é partidario da amnistia ampla e irrestricta a todos os implicados civis e militares naquelle movimento.

A opinião franca do actual commandante da 2.ª Região Militar, com séde em S. Paulo, é de peso, no actual momento. E' mais uma voz autorizada que se junta ás demais, que já se pronunciaram sobre aquella medida.

Sr. Getulio Vargas

De ha muito que a imprensa se vem batendo pela amnistia. O chefe do Governo Provisorio — dando provas aliás do seu elevado espirito de conciliação — vem permittindo aos poucos o regresso dos exilados de menor responsabilidade na revolução de 9 de julho. Isso implica numa amnistia tacita.

Ha, porém, dois aspectos da situação dos implicados no movimento paulista e nos outros que a elle estiveram ligados: a cassação dos direitos politicos e a sorte dos militares.

O governo cassando os direitos politicos dos que estiveram incorporados, moral e materialmente, á insurreição de 9 de julho, teve como objectivo evitar que elles fossem eleitos para a Constituinte.

Procedida a eleição, em maio, não ha mais razão para subsistir a providencia rigorosa. Opportuna no momento, aos interesses do governo, já hoje se apresenta com um cunho de odiosidade.

Quanto aos militares, o governo ainda ha pouco mandou reintegrar na Escola Militar os alumnos que lutaram a favor de S. Paulo. O acto do governo despertou as mais vivas sympathias, em todas as rodas sociaes. Nada mais justo, portanto, que o sr. Getulio Vargas, dentro do mesmo criterio, faça reverter ás fileiras do Exercito e da Armada os officiaes delles afastados por força das reformas administrativas.

Para resolver a situação dos civis e dos militares, basta um decreto de amnistia ampla, como desejam os generaes Flores da Cunha e Daltro Filho. Amnistia ampla, irrestricta, sem visar pessoas, nem visar chefes, visando, apenas, a confraternização da grande familia brasileira.

O sr. Getulio Vargas, resolvendo o caso de S. Paulo, dando ao glorioso Estado bandeirante o seu interventor "Civil e Paulista" conquistou a maior alegria de sua vida publica. O chefe do governo pode viajar agora, pelo Norte, com o espirito tranquillo, porque soube semear a paz no Brasil. Resta que s. ex. exalte mais a sua satisfação de brasileiro concedendo a amnistia, abrindo as fronteiras da patria a todos os que della estão exilados, desde que já desappareceram os motivos que determinaram o afastamento de tantos patricios nossos, dignos, sem duvida, da nossa estima e da nossa solidariedade, no transe que estão atravessando.

O CAPITÃO JOÃO ALBERTO SERA' O PRESIDENTE DA "REPUBLICA DOS ESTADOS UNIDOS DA AMERICA DO SUL"!

COMO UM JORNAL NORTE AMERICANO SE REFERE A' PESSOA DO EX-CHEFE DE POLICIA DESTA CAPITAL

O Antigo Revolucionario "E' o Brasileiro Mais Importante Que Já Visitou os Estados Unidos"

Cap. João Alberto

O capitão João Alberto encontra-se nos Estados Unidos, chefiando a delegação brasileira junto á Feira Internacional de Chicago. O antigo revolucionario tem concedido algumas entrevistas aos jornaes norte-americanos e se vem mostrando, em Chicago, um esforçado defensor dos interesses nacionaes. Até ahi nada de mais. O interessante são as referencias que um jornal daquella cidade "yankee" fez, em artigo, ao representante do Brasil. A titulo de curiosidade publicamos abaixo a traducção do referido artigo:

"O PROCER BRASILEIRO VEM VENDER OS PRODUCTOS DE SUA PATRIA AOS ESTADOS UNIDOS

O enviado á Feira Internacional é um dos cabeças dos que desthronaram o Poder

NOVA YORK, 26 de julho (U. P.) — Os jovens brasileiros que lançaram por terra, ha tres annos, um velho e decrepito regime politico, revolucionaram os methodos aceitos de revolução sul-americana, foi o que nos declarou hoje s. ex. o joven João Alberto de Barros.

O capitão João Alberto, chefe da delegação brasileira á Exposição de um Seculo de Progresso de Chicago, o primeiro governador revolucionario de São Paulo, e brasileiro mais importante dos que nos têm visitado nestes ultimos annos, vem como o vendedor de um novo imperio — e um novo negocio para a America do Sul.

A revolução brasileira, da qual elle foi um dos tres proceres durante nove annos de arduo trabalho, não foi levada a effeito para dar a seus chefes titulos, condecorações, etc. Seu objectivo foi o mesmo que

(Continúa na 12ª pagina).

A Esposa do Ministro Oswaldo Aranha, Victima de Um Lamentavel Accidente

NAO TEM, ENTRETANTO, GRAVIDADE O SEU ESTADO

A exma. esposa do ministro Oswaldo Aranha foi victima, hontem, de um accidente que, felizmente, não teve consequencias funestas a lamentar. Aquella illustre senhora era passageira de um auto-omnibus e destinava-se ao centro da cidade. Ao saltar em frente á agencia do Telegrapho Nacional, á avenida Rio Branco, foi a esposa do ministro da Fazenda alcançada pelo vehiculo. Os funccionarios presentes soccorreram-na, tratando-a carinhosamente. Offerecida uma cadeira, madame Oswaldo Aranha esteve sentada até quando chegou o automovel que a conduziu á casa. Só depois de ter deixado a sala da succursal dos Telegraphos, na Avenida, é que os funccionarios daquella repartição souberam que se tratava da esposa do ministro da Fazenda.

Vendo a Morte de Perto...

MUSSOLINI ESCAPOU ILLESO DE GRAVE ACCIDENTE DE AUTOMOVEL

Mussolini

LONDRES, 25 (Especial para o DIARIO CARIOCA) — O sr. Mussolini escapou de grave accidente quando ia assistir ás manobras do exercito italiano que se estão desenvolvendo na região de Coni.

Ao atravessar estreita passagem montanhosa proxima a um precipicio, o automovel em que viajava o Duce derrapou e ficou suspenso sobre o abysmo. O primeiro ministro tivera tempo apenas de saltar

E', mas o systema
CREDIARIO
Da A EXPOSIÇÃO
offerece maiores vantagens
AVENIDA RIO BRANCO
Esq. São José

"SÃO PAULO" Companhia Nacional de Seguros de Vida
SUCCURSAL NESTA CAPITAL, AVENIDA RIO BRANCO N.° 131, 1.° ANDAR
Presidente: — DR. JOSE' MARIA WHITAKER

Ministro Costa Manso

Chega, Hoje, a Esta Capital, Esse Eminente Magistrado

Ministro Costa Manso

Pelo trem "Cruzeiro do Sul", chega, hoje, a esta capital, o dr. M. Costa Manso, ministro do Tribunal de Justiça de São Paulo e que acaba de ser nomeado ministro do Supremo Tribunal, na vaga aberta pela aposentadoria do ministro Soriano de Souza.

Figura inconfundivel da magistratura brasileira, da qual é um sacerdote incorruptivel e uma das celebrações mais autorizadas, o ministro Costa Manso vae ser recebido pela nossa mais alta Côrte de Justiça, com as honras excepcionaes a que tem direito, pelo seu caracter, suas tradições e sua cultura.

DADOS BIOGRAPHICOS DO NOVO MINISTRO

O dr. Costa Manso nasceu em Pindamonhangaba, Estado de São Paulo, a 23 de agosto de 1876. Formou-se na Faculdade de Direito de São Paulo, em 1895. Advogou em Mogi-Mirim até 1903, quando nomeado juiz de direito de Casa Branca, depois de 4 concursos. Foi nomeado ministro do Tribunal de Justiça, tendo assento na Camara Civil, em 23 de dezembro de 1918.

Estabelecido na reforma constitucional de 1921 que o Procurador Geral do Estado seria um dos ministros do Tribunal de Justiça, foi designado para esse cargo, em 28 de dezembro de 1921. Em 1º de maio de 1924 deixou a Procuradoria Geral, passando para a antiga Camara Criminal e de Aggravos. Em 23 de julho de 1927 voltou a occupar o cargo de Procurador Geral do Estado, no qual permaneceu até 31 de dezembro de 1931, assumindo a presidencia do Tribunal a 1º de janeiro de 1932, cargo em que até agora se manteve.

Fez parte da commissão que elaborou o Codigo do Processo Civil e Commercial do Estado e tomou parte activa na elaboração das leis judiciarias de 1921 (Washington Luis), 1927 (Julio Prestes) e 1930 e 1931 (Plinio Barreto, Florivaldo Linhares e Laudo de Camargo).

São integralmente de sua autoria a Reforma do Jury e o Regimento das Correições, além de outras leis menos importantes.

Tem tres livros publicados: "Casos Julgados", "Votos e Accordãos" e "Processo na Segunda Instancia".

Covardemente Aggredido Por Um Soldado do Exercito

O AUTOR FOI PRESO HONTEM PELA POLICIA DO 29º DISTRICTO

O sr. Raphael Ferreira de Souza que trabalha na portaria deste jornal, reside em companhia de sua familia á rua Princeza Leopoldina n. 14.

Tres dos seus irmãos, menores, ainda, de 12, 11 e 9 annos trabalham na Fabrica de Tecidos Deodoro e, todas as manhãs, costumam passar pela rua S. Pedro de Alcantara na direcção do trabalho.

Nesta ultima rua n. 1.505 residem algumas mulheres que de vida suspeita e que costumavam, não se sabe porque motivos, dirigir insultos pesados ás suas pequenas irmãs.

Estes factos vinham se repetindo ultimamente com frequencia, tendo culminado na tarde de ante-hontem quando, uma das mulheres saiu em perseguição da menina Adelaide, com visiveis intenções de aggredil-a.

Mais tarde o sr. Raphael procurou a mulher que havia tentado aggredir sua irmã afim de exigir-lhe uma explicação e no mesmo tempo pedir-lhe que deixasse em paz as meninas.

Bastou isto para que, na manhã de hontem quando se encontrava ainda em casa fosse procurado pelo soldado José Galdino do 1º R. A. M., que se dizendo amante de uma das mulheres, começou a censural-o.

E em dado momento sacando de um revolver fez fogo sobre o sr. Raphael não o attingindo, porém. O projectil foi cravar-se na porta da residencia do funccionario deste jornal onde se encontra ainda.

O soldado Galdino desappareceu logo em seguida e o facto foi levado ao conhecimento da policia do 29º Districto.

O commissario Nelson adoptou energicas providencias no sentido de esclarecer completamente a aggressão.

Fomos informados á noite de hontem que o aggressor do sr. Raphaele Ferreira havia sido preso.

LIVRARIA ALVES
Livros collegiaes e academicos.
RUA DO OUVIDOR, 166.

Suspenso do Cargo Desde 1931

Esteve na redacção do DIARIO CARIOCA o sr. Carlos Alberto Joselli guarda da estação de D. Pedro II, e que nos veiu solicitar endereçassemos um appello ás autoridades competentes no sentido de resolver a sua situação.

Ha quasi dois annos foi suspenso das suas funcções por estar respondendo a um inquerito na delegacia do 8º districto policial.

Na mesma occasião, porém, o juiz da 6ª Pretoria Criminal absolveu-o e não obstante se encontrar completamente livre não lhe foi facultado voltar ao trabalho.

Esta situação continúa até o presente momento.

Já foi até o gabinete do sr. ministro da Viação e nada conseguiu, pois os seus chefes não enviam as informações solicitadas pelo Ministerio.

E' contra este estado de coisas que protesta, esperando solução da parte das autoridades.

Quer ganhar sempre na loteria?

A astrologia offerece-lhe hoje a RIQUEZA. Aproveite-a sem demora e conseguirá FORTUNA e FELICIDADE. Orientando-me pela data de nascimento de cada pessoa, descobrirei o modo seguro que com minha experiencia todos podem ganhar na loteria sem perder uma só vez. Mande seu endereço e 400 réis em sellos, para enviar-lhe GRATIS "O SEGREDO DA FORTUNA". Milhares de attestados provam as minhas palavras. — Prof. PAKCHANG TONG. — Meu endereço: Gral Mitre 224 L. — Rosario (Sta. Fe) — (Republica Argentina)

Dr. Moura Brasil do Amaral

Faz annos hoje, o dr. Moura Brasil do Amaral, notavel especialista de molestias dos olhos, e que tem se revelado nessa especialidade um operador competente e inegualavel, comparavel aos melhores mestres de além mar.

Desde muito criança que elle demonstrou a sua vocação para a medicina e de um modo particular para os orgãos da visão, continuando a tradição de sua familia materna, pois elle é neto do grande Moura Brasil, cujo nome vive na memoria de todos nós como o melhor medico da especialidade que abraçou.

A immensa modestia de Moura Brasil do Amaral tem impedido que se conheça exactamente tudo quanto elle tem feito em beneficio dos que soffrem dos olhos e que são desprovidos de recursos para pagar o seu tratamento, pois elle em sua clinica que é um verdadeiro sacerdocio, trata com o mesmo carinho e interesse aos necessitados da sorte, como aos melhor providos na vida.

Mantem elle ás suas expensas exclusivamente, ha cerca de cinco annos, uma polyclinica na rua da Alfandega n. 208, onde diariamente attende a mais de 100 doentes, operando-os quando necessario, sem retribuição de especie alguma e nem mesmo obrigando-os a simples matricula para aquilatar de suas possibilidades pecuniarias, tratando nos seus doentes com um desvelo fraternal e procurando por todos os meios da sciencia fazel-os recuperar a sua vista.

Na edade em que todos procuram gosar a sua mocidade em festas e folguedos, tem elle a sua vida inteiramente votada ao bem da humanidade soffredora, tentando fazer voltar a vida aos olhos que não mais vêm. Com os votos de felicidade desejados por todos os que se têm beneficiado da sua immensa bondade e sciencia incomparavel, passará elle mais este dia cercado da gratidão eterna dos seus doentes e familias destes.

Mais Uma Victima dos Autos

O menor Orlando, de 8 annos de idade, filho de Orlando Felix morador a rua Antonio Saraiva n. 31, foi hontem a tarde colhido pelo auto-omnibus n. 20 da Vera-Cruz, á rua dos Cardosos, soffrendofrendo contusões e escoriações,

Avictima foi soccorrida pela Assistencia Municipal.

Queria Desertar da Vida

Por difficuldades de vida, tentou suicidar-se hontem á tarde na Quinta da Boa Vista, ingerindo sal de azedas, o sem trabalho Alzir da Silva, de 32 annos de edade, solteiro, brasileiro. O tresloucado foi soccorrido pela Assistencia, tendo a policia do 10º districto registrado o facto.

Atropelado por um auto-caminhão

Quando transpunha a Avenida Francisco Bicalho, foi hontem á tarde colhido por um auto-caminhão, o carroceiro da Limpeza Publica, Manoel da Silva Azevedo, de 28 annos de edade, solteiro, portuguez, morador á rua Navarro n. 426.

A victima que soffreu contusões e escoriações generalizadas, foi soccorrida pela Assistencia Municipal, retirando-se depois de convenientemente medicada.

O Ensino da Historia da Literatura

REALIZOU-SE, NA A. B. E., A CONFERENCIA DO PROFESSOR CLOVIS MONTEIRO

Na Associação Brasileira de Educação, realizou-se, ante-hontem, perante selecto auditorio, constituido de professores e literatos em sua maior parte, a esperada conferencia, sob o titulo: — "O ensino da Historia da Literatura" — do professor dr. Clovis Monteiro, cathedratico do Instituto de Educação e docente do Pedro II e figura de grande relevo nas letras nacionaes.

Aberta a sessão pela professora Branca Fialho, presidente do Departamento do Ensino Secundario da A. B. E., usou da palavra o dr. Menezes de Oliveira, cathedratico do Instituto de Educação e da Escola Naval, que fez o elogio do professor Clovis Monteiro, realçando-lhe as qualidades de pedagogo, philosopho e poeta.

Em seguida, o professor Clovis Monteiro, em improviso claro, methodico e eloquente, dissertou cerca de uma hora sobre o assumpto da conferencia, prendendo a attenção da assistencia. Falou sobre a origem e formação das correntes literarias, interpretando-as e criticando-as, numa analyse succinto do movimento de idéas e de fórmas que agitava o mundo, quando surgiu a primeira caracteristica da literatura brasileira. Concluiu indicando a orientação que deve ser impressa ao ensino da literatura, afim de que possa, como coroamento do curso de humanidades, attender plenamente aos objectivos e exigencias do espirito da educação moderna.

A classe e os seus bemfeitores

A ASSOCIAÇÃO DE IMPRENSA DO ESTADO DO RIO HOMENAGEIA O PRESIDENTE DA A. B. I.

Ao presidente da Associação Brasileira de Imprensa, dr. Herbert Moses, foi dirigido o seguinte officio:

"Tenho a honra de levar ao conhecimento de v. ex., para os devidos fins, que a assembléa geral da Associação de Imprensa do Estado do Rio, reunida nesta cidade, para a eleição da nova directoria e reforma de estatutos, approvou, no final de seus trabalhos, a moção apresentada pelo sr. dr. Venancio Cavalcanti, redactor do "O Estado" e socio effectivo da Associação, em louvor aos grandes esforços, alta sagacidade, e intelligencia, com que v. ex. vem presidindo aos trabalhos da Associação Brasileira de Imprensa e pela maneira como tem v. ex. amparado todas as causas do jornalismo brasileiro, dos jornalistas em geral, e dessas que, transcendendo de muito de uma classe, é nacional e humana, da liberdade de pensamento, nesta hora de lutas ásperas, em que mesmo os mais audazes se constrangem, e se calam. Pelo calor do civismo que v. ex. põe nas suas multiplas actividades contra a perseguição e contra a oppressão, é que este nucleo de jornalistas e intellectuaes fluminenses sente de seu dever enviar a v. ex. os mais calorosos applausos e protestos de irrestricta solidariedade. Saudações attenciosas. — (a.) — *Rubey Wanderley*, secretario da mesa da assembléa geral".

Entrega de joias pela "A Liberal"

O 3.º Delegado Auxiliar, doutor Democrito de Almeida, autorisou a casa de penhores "A Liberal" para fazer entrega ao sr. Alfredo de Oliveira, inventariante do espolio de Manoel Francisco de Oliveira e Silva, das joias constantes das cautelas 368.191 e 368.192, pagas as respectivas despezas.

O Caso dos Dentistas Diplomados Pelas Escolas Estaduaes

UM APPELLO A' ASSOCIAÇÃO DE CLASSE DOS CIRURGIÕES DENTISTAS

Está preoccupando a classe dos cirurgiões dentistas desta capital, a situação dos profissionaes titulados pelas escolas estaduaes.

Esses profissionaes possuem um diploma official. Entretanto, o Departamento da Saude Publica, estribando-se no decreto .. 21.073, está obrigando os dentistas estaduaes a um exame de sufficiencia, equiparando-os aos patricios. E não é sómente. Depois do exame, e sau'de Publica fornecer-lhe-á um diploma de Dentistas Praticos Licenciados. Isso é francamente absurdo. Os dentistas estaduaes estudaram as mesmas matrias dos que diplomados pela Faculdade da Universidade do Rio de Janeiro, e recebem o titulo de "cirurgião dentistas". Quando muito, o Departamento da Saude Publica deveria exigir uma revalidação como faz com os estrangeiros.

A commissão encarregada de defender os direitos dos prejudicados perante os poderes publicos, acaba de dirigir á Associação de classe dos cirurgiões dentistas o seguinte appello:

"Dentistas diplomados Faculdades estaduaes reconhecidas e fiscalizados governos respectivos solicitam solidariedade moral grande orgão representativo classe causa justissima estão defendendo junto Governo Provisorio. E' inadmissivel tenhamos nossos consultorios ameaçados fechamento quando praticos exercem profissão legalmente. Mais ainda: os praticos e os diplomados dos escolas estrangeiras que tenham mais de dez annos exercicio profissão, foram dispensados até exame, emquanto nós diplomados por faculdades officiaes, estamos sujeitos a essa prova humilhatoria para ser-nos conferido certificado de Dentista Pratico Licenciado.

Esperamos esta Associação comprenderá nossa situação humilhante e nos dará seu valioso apoio.

Respeitosas saudações — Pelos prejudicados a Commissão: **Edurado Lopes Filho; Benedicto Mendes de Britto, Jayme de Rezende e Luiz Raphael de Oliveira Lima.**

Remessa de contas de busca e apprehensão ao 7.º districto policial

Ao Dr Delegado do 7º Districto Policial o 3º Delegado Auxiliar encaminhou os autos de busca e apprehensão, realizados na casa de penhores "Aurea Brasileira", de um apparelho de radio, marca "Colonial", pertencente a Silverio Campos Filho, domiciliado na Avenida Pastugal n.º 266. O referido apparelho foi empenhado por Bento José da Costa que deu o nome de Matheus dos Anjos.

Aggredida a navalha pelo amante

Apresentando varios golpes produzidos a navalha, na coxa direita, foi hontem á tarde medicada na Assistencia Municipal, a nacional Rosa Olympia, solteira, de 25 annos de edade, moradora á rua Julio do Carmo n. 384.

A victima declarou, quando era medicada, ter sido aggredida por sua companheira de nome Alice, após ligeira discussão.

Instaurado inquerito na delegacia do 9º districto, ficou averiguado que Rosa fôra ferida pelo seu amante José de tal, que, conseguiu fugir.

As nomeações, mesmo em caracter interino, são da competencia exclusiva do governo

Parece que os excessos de poder contagiam. Ainda recentemente noticiámos o acto do auditor de guerra de S. Paulo, demittindo um promotor militar. Agora ha a noticias acto semelhante do auditor de guerra de Minas Geraes, nomeando, interinamente, em substituição ao serventuario effectivo por elle suspenso das funcções. No primeiro caso, o venerando Supremo Tribunal Militar ordenou que ficesse sem effeito o acto do auditor por escapar-lhe competencia; no segundo, não se sabe ainda o que fará, porquanto só hontem chegou áquella côrte uma reclamação do funccionario substituido.

Ambos os actos, porém, implicam em excesso de autoridade e que não pódem continuar porquanto desde o advento da Revolução, sómente o chefe do Governo Provisorio póde nomear, mesmo interinamente, funccionarios fereraes e demittil-os.

Ainda recentemente tivemos occasião de lêr um aviso em que o titular da pasta da Guerra fazia recommendações ás autoridades militares, sobre as vagas que se derem nas repartições, as quaes só o governo poderá preendel-os.

DR. JOSE' DE ALBUQUERQUE
Doenças sexuaes do Homem
Diagnostico causal e tratamento da
IMPOTENCIA EM MOÇO
Rua 7 de Setembro, 207, de 1 ás 6

Na Policia Central

DELEGACIA DE DIA

O chefe de policia resolveu auxiliar, dr. Brandão Filho.

DESIGNAÇÃO DE COMMISSARIO-INSPECTOR

O chefe de policia, resolceu assignar portaria, designando o commissario inspector Agenor Homem de Carvalho, para em commissão exercer o cargo de delegado do 7º districto policial (Botafogo) durante o impedimento do delegado effectivo, dr. Luiz Augusto do Rego Monteiro, que passou á disposição por 30 dias, do gestor da Policia Civil.

NADA FICOU APURADO CONTRA O GUARDA CIVIL 403

O capitão Riograndino Kruel, inspector geral de policia, determinou o archivamento do inquerito aberto na Inspectoria da Guarda Civil, no qual, o sr. Olavo Verani, nada apurou contra o guarda-civil da referida corporação 403, Antonio Teixeira França, accusado de haver praticado violencia quando conduzia um individuo preso.

VÃO EXERCER AS FUNCÇÕES DE PROFESSOR E ESCRIPTURARIO

Conforme determinação do inspector geral de policia, foram designados para servir em commissão na E. P. P. o fiscal Armando Pereira ,que exercerá as funcções de profesor e o guarda civil Antonio Calmon de Souza, para exercer as funcções de escripturario.

GAVIÃO FOI EXCLUIDO DA POLICIAL ESPECIAL

O inspector geral de policia, capitão Riograndino Kruel, determinou ao commandante da Policia Especial, tenente Euzebio de Queiroz, o desligamento dos encostados daquella corporação, o cidadão Hermogenes Alves Gavião.

O Dia do Soldado

O sr. Getulio Vargas, chefe do Governo Provisorio, foi representado pelo general Pantaleão Pessoa, chefe do seu estado maior, na solennidade commemorativa do Dia do Soldado, realizada hontem, nesta capital, junto ao monumento do Duque de Caxias.

A entrega do espadim aos alumnos da Escola de Guerra

O chefe do Governo Provisorio faz-se representar na cerimonia hontem realizada na Escola Militar, do compromisso dos cadetes e entrega do espadim symbolo, reproducção da espada do grande cabo de guerra, marechal Luiz Alves de Lima e Silva, Duque de Caxias, pelo chefe do seu estado maior, general Pantaleão Pessoa, que recebeu radiogramma do sr. Getulio Vargas, incumbindo-o dessa missão.

Esteve, hontem, no Cattete, o ministro da Justiça

Esteve hontem pela manhã, no palacio do Cattete, o sr. Antunes Maciel, ministro da Justiça, onde se entreteve por algum tempo em palestra com os srs. dr. Gregorio da Fonseca, secretario do chefe do Governo e general Pantaleão Pessoa, chefe do estado maior.

A data nacional do Uruguay

Em nome do chefe do Governo Provisorio, esteve hontem na embaixada do Uruguay, nesta capital, o tenente Amaral Peixoto seu ajudante de ordens, que foi apresentar ao respectivo embaixador dr. Juan Carlos Blanco, as felicitações que s. ex. lhe enviou por motivo da passagem da data nacional do seu paiz.

Um Escandalo Que Não Houve...

UM INCIDENTE SEM IMPORTANCIA, COMMENTADO DE FORMA A COLLOCAR MAL O DR. FROTA AGUIAR

Um vespertino publicou, ante-hontem, uma noticia em torno da acção da Light que, em represalia ao facto de ter o delegado Frota Aguiar, do Serviço de Repressão e Fiscalização de Jogos, autuado dois motorneiros da companhia e, em seguida, recusado a intervenção dos seus advogados, mandado cassar os passes de bonde que costumava fornecer áquelle delegado, desde muito tempo.

A noticia em questão, publicada em destaque, precisava, mesmo, que a empresa enviára uma nota energica ao dr. Frota Aguiar, protestando contra a sua acção.

Facto gravissimo, sem duvida, porque demonstrava a interferencia de uma empresa particular na acção, por todos os titulos louvavel, de uma autoridade criteriosa, mereceu a nossa attenção, até porque aquelle delegado, apontado como tendo se queixado contra esse gesto da Light, ficava collocado em uma situação incompativel com a sua forma habitual de agir.

Felizmente, em carta que fez publicar hontem, o dr. Frota Aguiar desmentiu formalmente a versão que se pretendia dar ao incidente, declarando, entre outras coisas, que não esteve na sala de imprensa e nem foi procurado por advogado da Light.

Ha, ainda, a circumstancia de aquella distribuição de passes feita pela Light, não representa nenhum favor, porquanto consta das suas obrigações contratuaes a de fazel-a aos delegados de districto.

Acontece que o dr. Frota Aguiar recebia esses passes ou mandava-os receber, emquanto delegado do 20º districto. Transferido para a delegacia especial em que se encontra, aliás com grandes vantagens para os fins que determinaram a sua criação, deixou de ter direito a esse fornecimento.

Em palestra que mantivemos com a distincta autoridade, soubemos que elle jamais se utilizou desses passes: fazia-os receber por intermedio de um dos guardas civis a seu serviço, que os consumia ou dividia entre os companheiros que servem sob as suas ordens.

Além disso, ao delegado Frota Aguiar repugnaria, por certo, admittir o absurdo de que a Light assumisse uma attitude de tal fórma irritante, mormente tratando-se de um caso de importancia relativa, como seja o da prisão de motorneiros accusados de contravenção.

Aos que conhecem a autoridade em questão, deve ter causado a melhor impressão a carta dada hontem á publicidade e que se completa com os esclarecimentos que offerecemos acima, tornando bem claro que o dr. Frota Aguiar, que apenas commentou o facto em roda de amigos, não procurou nenhum jornalista para fazer queixas e que é mais importante, não soffreu nenhuma ameaça de suborno, por menor ou menos insistente que fosse.

Antes assim.

CARDUUS CARDO
TONICO DO CORAÇÃO

Morte Repentina

Atacado de um mal subito falleceu hontem em sua residencia a rua Esperança nº 12, o vendedor ambulante Vicente Miller, italiano, de 60 annos de idade.

Communicado o facto a policia do 10º districto esteve no local o commissario Maggioli, que fez transportar o cadaver para o necroterio da Saude Publica.

Informações prestadas pela terceira delegacia

O 3º delegado auxiliar, dr. Democrito de Almeida, informou ao juizo da 5ª Vara Criminal, que o inquerito instaurado na extincta 4ª delegacia auxiliar contra Antonio Luiz de Souza, foi encaminhado á delegacia do 2º districto para ultimar as respectivas diligencias.

S. M. O. E. do Ministerio da Guerra

O Syndicato Unitivo dos Operarios e Empregados do Ministerio da Guerra, fundado em primeiro da maio do corrente anno, por servidores do Arsenal e Intendencia da Guerra, solicita, por nosso intermedio, o comparecimento em sua séde social á praça da Republica n. 65, sobrado, no dia 27 do corrente, ás 14 horas, dos seus associados afim de se proceder a eleição e posse da directoria para o periodo de 933|934.

Essa agremiação no intuito, aliás muito louvavel, de incentivar os laços de fraternidade ocial, concita as demais dependencias do Ministerio da Guerra a se fazerem representar por occasião daquellas solennidades.

Feliz Diligencia da D. G. I.

O chefe da Secção de Furtos e Roubos communicou ao director geral de investigações dr. Cezar Garcez, haver sido apprehendido mais um furto de objectos no valor de 1:500$000 de que foi victima Joaquim Augusto Gonçalves, á rua 7 de Setembro.

PORTUGAL

Vende-se 3 campos agricultados a milho, em frente á Estação de Contumil, dentro da cidade do Porto. Quem pretender, dirija-se á rua 1.º de Março, 7 botequim, J. Gomes da Costa.

DINA THEREZA

e seu acompanhador — o professor JOÃO DE OLIVEIRA COSME — grande guitarrista portuguez

Chegaram hontem pelo "Massilia" e estrearão, HOJE — no PALCO

Em Duas Sessões Unicas

— NO —

ALHAMBRA

Um grandioso espectaculo que se completará com :

1.º) — O verdadeiro "FANDANGO" dansas e cantos caracteristicos
2.º) — Um grupo de "MINHOTAS" em dansas e cantos caracteristicos
3.º) — A orchestra original typica "SALOIA" — com guitarras, bandolins, xilições, gaitas, harmonio, saloio, etc.

Na téla : o film da Tiffany apresentado pelo progr. UNIÃO)

EXTRAVAGANCIA

Horario : 1.ª Sessão { Filme ás ..... 6 e meia / Palco ás ..... 8,20 } 2.ª sessão { Filme ás .... 9,5 / Palco ás .... 10,20 }

Panorama

ARY PAVÃO

Octavio Mangabeira faz annos, amanhã.

Pela terceira vez, depois da victoria revolucionaria, os amigos do ex-ministro do Exterior se reunirão, ás 10 horas, na igreja de Nossa Senhora Mãe dos Homens, em uma missa de acção de graças, para commemorar a data.

Desde que o novo regime o apeiou do cargo em que realisava uma obra notavel para a politica externa do Brasil, Octavio Mangabeira tem mantido, no exilio, uma linha de conducta que o torna, cada vez mais, depositario da admiração e do respeito dos seus compatriotas.

Entre todos aquelles que occupavam cargos de evidencia, na Republica que a revolução destruiu, era elle o unico, talvez, que podia reunir ao apoio da politica official a consideração das outras correntes e o applauso unanime das camadas populares.

A prova disso, tivemol-a nós, definitiva e completa, quando o acompanhámos, na manhã de 24 de Outubro, assistindo de sua residencia — que se conservou de portas abertas o dia inteiro — a passagem dos grupos de patriotas em delirio, que vivavam o seu nome, ao mesmo tempo que apupavam os seus collegas de governo.

Elle se impoz pela intelligencia e pela bondade. Nunca se trancaram as salas do seu Ministerio ás visitas humildes dos que só as procuravam para solicitar favores; jámais o chanceller deixou de ouvir e attender aos que buscavam o amparo do seu prestigio ou o abrigo da sua generosidade.

Seguiu para a Europa, exilado e vencido, em meio á solidariedade de uma multidão composta de todas as camadas sociaes, que transformou o momento da sua partida na mais confortadora recompensa aos serviços incalculaveis que prestou ao Brasil.

Quando se fizeram ouvir os primeiros rumores da volta do paiz ao regime constitucional, toda gente esperava que Octavio Mangabeira, pela situação excepcional em que se encontra na politica bahiana, voltasse a arregimentar os seus partidarios para pleitear os lugares que de direito lhe cabiam na Assembléa Constituinte.

Elle, porém, collocou acima dos interesses pessoaes a tranquillidade da sua terra, e, comprehendendo o quanto prejudicaria á vida nacional uma agitação decorrente dessa attitude, preferiu permanecer afastado das competições do momento, até que a tranquillidade e a ordem voltem de vez ao coração do Brasil.

E' possivel que aos precipitados e insatisfeitos, cujas responsabilidades não vão além do obedecer, tenha escapado a belleza moral desse gesto, considerando-o como um enfraquecimento ou uma diminuição de prestigio.

Mas os que puderem comprehender a que extremos leva, no homem, o amor á terra em que nasceu, estarão por certo, comnosco, amanhã, no templo pequenino, pedindo pela felicidade de Octavio Mangabeira, em troca do bem que elle nos proporciona, offerecendo-nos, mesmo distante, o espectaculo magnifico da sua dignidade e do seu patriotismo.

A Odysséa dos Judeus na Allemanha

CERCA DE 200.000 SEMITAS NÃO PODERÃO MAIS, DENTRO EM POUCO, VIVER NO REICH

"Os Judeus se Dirigem ao Mundo, Não Como Mendigos, Mas Como Homens Civilizados"

Adolf Hitler

PRAGA, 25 (Especial para o DIARIO CARIOCA) — Na ultima sessão do Congresso Sionista, o dr. Ruppin falou longamente sobre a odysséa dos judeus na Allemanha. O orador disse que cerca de 200.000 semitas não poderão mais dentro em pouco viver no Reich.

Depois de focalizar bem o assumpto, o dr. Ruppin falou que a solução do problema seria a emigração organizada e repartida pelo periodo de 5 a 10 annos. Accrescentou que cerca de 100.000 israelitas poderiam alojar-se na Palestina e os restantes em outros paizes, terminando a sua oração com estas palavras: "Os judeus se dirigem ao mundo, não como mendigos, mas como homens civilizados."

GATA ANGORA

VENDE-SE uma gata angorá legitima, muito bonita, toda preta, nova, adulta.

RUA BARATA RIBEIRO, 657 — TELEPHONE 7-0901

Em Commemoração ao Dia do Soldado

AS SOLENNIDADES NA PRAÇA DUQUE DE CAXIAS — NA E. MILITAR — A FESTA DO C. P. O. R. — OUTRAS FESTIVIDADES

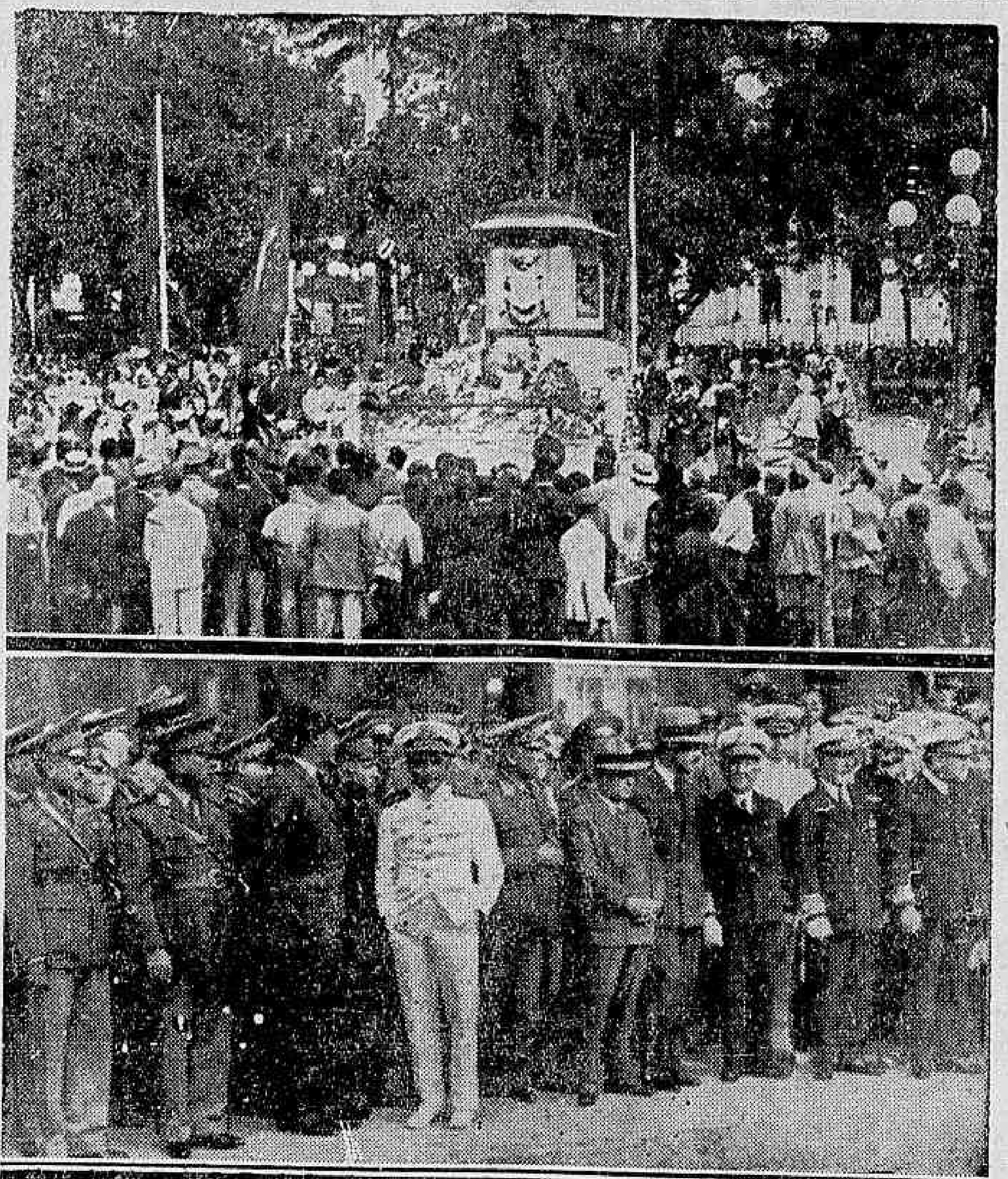

Na praça Duque de Caxias

Duque de Caxias, foi um dos maiores vultos do Exercito brasileiro e a data do seu anniversario de nascimento foi escolhida para a commemoração do "Dia do Soldado", desde o anno de 1925.

Celebrando a data, realizaram-se, hontem, varias festas.

A FORMATURA EM HOMENAGEM A CAXIAS

A's 8 horas da manhã, em frente á estatua equestre do duque de Caxias, e em presença de altas autoridades militares e civis, teve logar a cerimonia da formatura de varias unidades, que foram uma companhia do Corpo de Fuzileiros Navaes, um batalhão do 3° R. I., um esquadrão do 1° R. C. D., um esquadrão e uma companhia de guerra da Policia Militar e uma bateria do 2° R. de Artilharia de Montanha, que deu a salva do estylo.

O monumento do heroico soldado brasileiro foi cercado pelos alumnos do Collegio Militar, depositando flores no pedestal da estatua.

As forças estiveram sob o commando do coronel Octavio Pires Coelho, commandante do 1° R. C. D.

NA ESCOLA MILITAR

No stadium da Escola Militar, ás 10 horas, effectuou-se a solennidade do compromisso á bandeira e entrega dos espadins aos novos cadetes, sob a presidencia do general Espirito Santo Cardoso, ministro da Guerra.

Formada a Escola, após o desfile de todos os alumnos, o titular da pasta da Guerra passou em revista a tropa, que se achava sob o commando do major Mario Travassos.

Em seguida, teve logar a entrega dos espadins aos novos cadetes, pelos seus proprios paes. Foi lido então o boletim do dia, após o que, os cadetes entoaram o Hymno Nacional e desfilaram novamente.

OUTRAS COMMEMORAÇÕES

A's 9 horas e meia, celebrou-se na egreja da Candelaria, missa mandada rezar pela Casa do Sargento, em suffragio ás almas de todos os que tombaram nas lutas da revolução de 1932.

No campo de São Christovão, por iniciativa do capitão Pessôa de Barros e dos tenentes Sylvio Mucury, Paulo Galvão e Mario Loureiro, se effectuou um grande festival.

NO C. P. O. R.

Com a presença do general Pargas Rodrigues e os representantes do commando geral da 1l R. M., da Missão Franceza e de autoridades militares, bem como grande numero de officiaes do Exercito, familias e pessoas gradas, realizou-se, hontem, ás 14 horas, no campo de São Christovão, a festa sportiva-militar organizada pelo capitão Pessôa de Barros e pelos tenentes Sylvio Muricy, Paulo Galvão e Mario Loureiro.

Dando inicio á festa, o tenente João Manoel Lebrão fez a leitura do Boletim 197, do Centro de Preparação dos Officiaes da Reserva, do qual constava um apanhado biographico da vida e actos heroicos de serviço á Patria, do Duque de Caxias.

Prestou seu concurso á festa a banda do Batalhão de Fuzileiros Navaes. A's pesoas que se achavam presentes foi feita a distribuição da revista do C. P. O. R., bem feito "magazine", dedicado a assumptos militares, cujo primeiro numero saiu hontem.

A presidencia d'A Equitativa

Pede-nos a directoria de "A Equitativa" a publicação do seguinte:

"Não é exacto que o dr. Raul Fernandes, presidente desta sociedade, eleito em novembro proximo passado, tenha renunciado o mandato que lhe foi conferido por um periodo de 6 annos.

Não podendo, devido aos seus multiplos afazeres, arcar com a responsabilidade dos negocios de "A Equitativa", attribuida pelos actuaes estatutos inteira e exclusivamente ao presidente, passou o dr. Raul Fernandes o exercicio do cargo aos seus dous companheiros de directoria, entrando a 17 de julho proximo passado em licença, sem vencimentos, á espera que a assembléa geral resolva sobre a modificação dos estatutos em vigor, a qual, distribuindo mais judiciosamente as funcções e responsabilidades dos directores, lhe permitta volver ao desempenho daquelle cargo.

Tampouco verdade é tenha recusado a presidencia de "A Equitativa", conforme noticiou hontem um matutino, o sr. Serafim Vallandro. O illustre presidente da Associação Commercial não poderia recusar um cargo para o qual jamais fôra convidado, comquanto nas condições de o exercer brilhantemente."

Disparates de todo o dia

E' muito commum ouvir-se de alguem que chegou atrazado á estação da Estrada de Ferro: — Perdi o trem por um segundo!

Se, o cavalheiro chegou a correr, na hora exacta da partida do comboio e conseguiu alcançal-o, commentará, depois: — Por um segundo ia perdendo o trem!

Egualmente, quem compra um bilhete de loteria e deixa de tirar uma sorte, por differença de uma unidade, dirá, desalentado, aos amigos: — por um algarismo não tirei dez contos!

Entretanto se um cliente da Casa Guimarães, Ouvidor 50, é brindado com a sorte grande, jamais dirá que "por um algarismo" o seu bilhete ia saindo branco!

Dil-o-á o leitor se tirar a de Duzentos contos que corre hoje?

O inteiro custa quarenta mil réis e as fracções quatro mil.

Envelopes Talisman com finaes variados de zero a nove a quarenta mil réis. Quarta-feira, dia 30, duzentos contos a trinta mil réis, fracções a tres mil. — Peçam gratis o livrinho "Que é Sorte?". Casa Guimarães, Ltda. Ouvidor 50 — esq. 1° de Março — telep. 4-3319. Caixa Postal 1273 — Endereço teleg. "Kasanova" — Rio de Janeiro.

Pedido o parecer do Consultor da Republica sobre o imposto da pesca

Transmittindo ao Consultor Geral da Republica, os papeis referentes ao pagamento de impostos sobre industrias e profissão, que vem sendo cobrado sobre a pesca, nos Estados da União, o ministro da Marinha solicitou daquelle magistrado o seu parecer, sobre o assumpto em questão.

Indanthren

Exija sempre a marca INDANTHREN nas fazendas que adquirir para a sua toilette ou para as roupas de casa. Os tecidos tintos com corantes INDANTHREN não desbotam.

"UNTISAL"

UM BRINDE AO "DIARIO CARIOCA"

Tivemos o prazer de receber seis vidros do producto "Untisal", do Laboratorio Suarry S. A., que se estabeleceu recentemente nesta capital.

"Untisal" é um producto que já conquistou nos mercados argentinos a melhor aceitação, dada a sua efficiente qualidade therapeutica, que são multiplas, entre as quaes as de dores, nevralgis, etc...

E' facil de prever que, pelo successo que o preparado do Laboratorio Suarry S. A. teve no paiz visinho, "Untisal" terá nos nossos mercados a melhor acolhida.

Pilulas de Catramina Bertelli
Contra tosses catarrhos bronchites laryngites influenza etc.

BICYCLETAS Royal VENDAS A PRESTAÇÕES

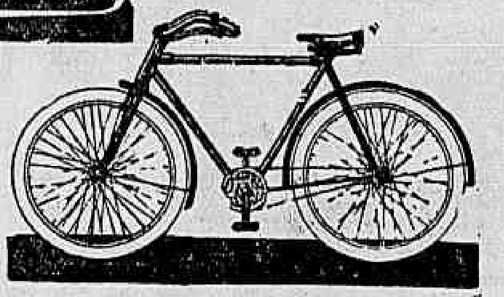

Com uma importancia reduzidissima V. S. satisfará o maior desejo de seu filho "possuir uma bôa bicycleta"

MESTRE e BLATGÉ - RUA DO PASSEIO, 54 - RIO

A Regulamentação do Trabalho Rural

MANTIDO O PRINCIPIO DAS 8 HORAS PARA A DURAÇÃO DAS ACTIVIDADES

Além Desse Tempo, Receberá o Trabalhador Uma Remuneração Especial Extraordinaria

A commissão incumbida de regulamentar a duração do trabalho rural tem continuado a reunir-se com regularidade, uma vez por semana. Nas duas ultimas reuniões foram longa e minuciosamente discutidos os itens do capitulo III do esboço que, para servir de base ás discussões, foi elaborado pelo atuario Clodoveu de Oliveira. O citado capitulo versa sobre o assumpto importantissimo das derrogações, materia que constitue o ponto mais delicado e complexo da fixação de um horario normal limitado.

Mantido o principio das oito horas diarias para a duração normal do trabalho nas actividades ruraes, já claramente definidas pela commissão ao ser estudado o campo de applicação do novo regulamento, foram approvadas, em principio, tres categorias de derrogação constantes do esboço, a saber: uma permanente, de uma hora diaria no maximo, applicavel sómente a determinados serviços executados ao ar livre e em plena harmonia com o trabalho de "sol a sol", entremeado de intervallos para refeição e descanso que somem, no minimo, duas horas por dia. A segunda derrogação, prevê a duração de dez horas diarias por um espaço nunca superior a quatro mezes consecutivos, na época das safras e das sementeiras, se anomalias metheorologicas exigirem a intensificação do trabalho. A terceira categoria é a das derrogações extraordinarias, para occorrer a serviços de natureza excepcional, permittindo a duração do trabalho até doze horas diarias, com o limite maximo de sessenta horas semanaes.

Salgado Filho

As differentes hypotheses foram amplamente debatidas, tendo sido aceitos os principios geraes, devendo a nova redacção ser outra vez discutida. Unanimemente a commissão aceitou que todo o trabalho além de oito horas diarias deve ter remuneração especial extraordinaria, na base do salario hora, que será o quociente do salario diario por oito.

Preside os trabalhos da commissão o dr. Oliveira Vianna, consultor juridico do Ministerio do Trabalho e que além de sociologo é tambem grande proprietario rural no Estado do Rio.

Completam a commissão o dr. Thomaz Alberto Teixeira Coelho Filho representante da Sociedade Nacional de Agricultura; o sr. Gastão de Faria representando o Departamento Nacional do Café; o sr. Severino Lins pela Federação do Trabalho e o atuario chefe Clodoveu de Oliveira representando o Departamento Nacional do Trabalho.

O Commercio Bancario Em Nossa Praça

Desde o dia 21 do corrente, conta a nossa praça com mais um estabelecimento de credito. Trata-se da CASA BANCARIA NACIONAL DE CREDITO S|A., com séde á rua do Rosario n. 60.

O novo estabelecimento, que obedecerá á sabia direcção dos srs. Pelagio de Hollanda Maia e Eduardo Lecouflé, dois antigos funccionarios do Banco Hypothecario e Agricola do Estado de Minas, onde exerciam respectivamente as funcções de procurador e sub-gerente, esta fadado a grande progresso, não só pelos moldes liberaes em que se acha organizado, como tambem pelo grande numero de relações de que dispõem seus dirigentes e auxiliares.

A nova casa bancaria já se acha operando francamente, estando a sua direcção prompta a examinar qualquer proposta que lhe seja feita directamente.

Deverão ser aggregados aos respectivos quadros

Ao director geral do Pessoal da Armada o ministro da Marinha, declarou que o chefe do Governo Provisorio, conformando-se com parecer emittido pelo Supremo Tribunal Militar, de accordo com a consulta feita em 12 de abril do corrente anno, resolveu que os officiaes da Armada que se invalidaram quando em serviço nos termos das leis em vigor, deverão ser aggregados aos respectivos quadros pelo prazo de um anno.

Providencias tomadas pela 3.ª delegacia auxiliar

O 3° Delegado Auxiliar, dr. Democrito de Almeida remetteu ao dr. Delegado do 28° districto o exame de corpo de delicto procedido na pessôa do menor Romulo Boccanera, victima de uma agressão em Paquetá, onde tem residencia.

O accusado chama-se Ivo de tal e está sendo processado pela delegacia, cuja residencia fica na Ilha do Governador.

Sobre o internamento de praças da Força Publica no Sanatorio Naval

A respeito do internamento de praças da Força Publica do Estado do Rio, no Sanatorio Naval de Friburgo, convalescentes, em geral, que não estejam affectadas de tuberculose, o almirante Protogenes Guimarães communicou ao interventor federal do Estado do Rio, que está providenciando para que as referidas praças sejam recolhidas ao Sanatorio, mediante o pagamento de quatro mil réis diarios, desde que não excedam de cinco, devendo, entretanto, o Ministerio da Marinha, ter conhecimento, com antecedencia, da época em que devem as mesmas ser internadas, afim de ser promovido o necessario alojamento.

ROSALINA
para coqueluche

Dispensas na Marinha

Das funcções de chefe da clinica da Enfermaria Auxiliar de Copacabana, cargo que exerce cumulativamente com as de vice-director do mesmo estabelecimento, foi dispensado pelo ministro da Marinha o capitão de corveta medico dr. Othon Severino de Moura.

Um official de Marinha impetrou habeas-corpus ao S. T. M.

O capitão-tenente Jayme Higgins por seu advogado dr. Nogueira Coelho, impetrou, hontem, ao Supremo Tribunal Militar, uma ordem de "habeas-corpus" para não vir a soffrer constrangimento illegal de que está ameaçado.

Entre outras allegações diz o requerente, em sua longa e bem fundamentada petição, "que o constrangimento, em imminencia, que illegalmente, está constituindo grave ameaça contra sua pessoa, decorre, precisamente, de um venerando accordão do referido Tribunal nos autos da appellação n. 2760, julgada em grão de embargos.

Esse accordão que, despresando os embargos, confirmou a condemnação ao embargante marinheiro nacional José Augusto Siqueira, mandou responsabilizar tambem o paciente".

A petição foi distribuida ao ministro Cardoso de Castro, que a relatará na proxima segunda-feira, 28 do corrente.

SO' HOJE e AMANHÃ ! "FRA DIAVOLO"!
O GORDO, o MAGRO e o cantor lyrico DENNIS KING
A'S 2-4-6-8-10 hs. -- PALACIO-THEATRO !

O MARIDO da GUERREIRA
(WARRIORS HUSBAND)
ELISSA LANDI
Uma satyra tremenda á Grecia antiga.
BREVE ODEON
FOX

A PEDIDO GERAL DEVIDO O GRANDE SUCCESSO ALCANÇADO, FICARA' MAIS UMA SEMANA NO CARTAZ
A historia phantastica interpretada pelo genial

Mais uma semana no Pathé - Palace
KARLOFF em
A MUMIA
THE MUMMY.
UNIVERSAL PICTURES

Sh-h-h-h
BETTE DAVIS
em
Amante do seu Marido
EX LADY
First National Pictures
W-B
O marido a queria só para si... como esposa submissa!... Porém, ella preferia "fingir de amante", embora só a elle pertencesse!...
2ª FEIRA NO ODEON

A ODYSSÉA DE UM SUBMARINO NAS AGUAS DO MEDITERRANEO...
...E TAMBEM UM ROMANCE DE AMOR E DE RENUNCIA.

ROBERT MONTGOMERY
JIMMY DURANTE, WALTER HUSTON
MADGE EVANS, ROBERT YOUNG
e 1.000 FIGURANTES, sob a direcção de
JACK CONWAY.
Grandes scenas filmadas com a "camera-per iscope".
ALÉM DO INFERNO
(Film improprio para creanças).
SEG. FEIRA PALACIO

Diario dos Tribunaes

O Endosso Postumo e a Sessão Civil

Pelo Dr. LAERTES MUNHOZ

Já houve, em o nosso direito cambiario, quem se impressionasse deante daquella *vexata quaestio* da jurisprudencia italiana orientada pela opinião de Vivente, negando o direito de acção executiva ao adquirente da letra vencida.

Alguns dos nossos Tribunaes chegaram mesmo a abraçar essa opinião, convencidos de que o endosso postumo, por ter effeitos de cessão civil, tirava ao titulo cambial a sua natureza intrinseca, para o transformar num chirographario qualquer. E nesse sentido conhecemos alguns accórdãos, todos, porém, de dez annos atraz, porque hoje, parece, já a questão não offerece as duvidas de que então se rodeava.

O simples facto de endosso postumo produzir effeitos de cessão civil, não significa que elle seja de molde a desnaturar o objecto da cessão o qual permanece sempre o mesmo.

Quando o legislador deu effeitos de cessão civil á transferencia posterior ao vencimento do titulo, quiz apnas precisar que, nesse caso, o transferente não se torna cambialmente vinculado á letra, mas sómente assume aquellas responsabilidades disciplinadas pelo direito civil, o que vale dizer, não se obriga regressivamente, sendo apenas responsavel pela existencia do credito ao tempo da cessão e ainda que, responsavel pela solvencia do devedor, não responde ao cessionario por mais do que deste recebeu.

Dando effeitos de cessão civil ao endosso posterior ao vencimento, a lei visou apenas não solidarizar o endossador com o devedor já remisso, como bem observa Magarinos Torres.

Além disso, é regra universalmente aceita que na cessão de um credito fica o cessionario subrogado em todos os direitos e acções do cedente. Ora, si se negasse o direito de acção executiva ao adquirente da cambial vencida, negar-se-ia á respectiva cessão um dos seus principaes effeitos, que é, indiscutivelmente, aquelle relativo ao exercicio da acção inherente a propria cambial.

E' ainda Magarinos Torres quem observa:

"... a acção cambial não é privativa do portador legitimado por endosso, mas sómente da posse legitima do titulo e é inherente ao proprio credito cambial; aliás, o cessionario é tambem credor legitimado, embora não autonomo". (Nota Promissoria, pag. 281, 3ª ed.).

Em Paula de Lacerda "A Cambial", 4ª ed., pag. 118, vamos encontrar esta cathegorica affirmativa:

> "Em que coisa a cessão civil influe sobre a natureza de um cheque, de um *warrant*, de um conhecimento de carga, de um titulo qualquer de obrigação? Si se cede aquella cambial, como affirmar que, por isso, ella deixa de ser cambial e transformar-se num credito commum? O objecto da cessão consiste precisamente na cambial e o seu escopo principal e irreductivel é fazer succeder um credor a outro no mesmo credito. Si no momento aquelle credito se transformasse não haveria, em absoluto, cessão daquelle credito".

E Withaker, com a sua não menor autoridade, tambem esclarece:

> "Os effeitos do endosso postumo são os mesmos da cessão commum: o endossatario substitue o seu endossante, adquire, portanto, um direito derivado, com as mesmas restricções ou vantagens que a este diziam respeito. Entre estas vantagens está, indubitavelmente, o uso da acção executiva contra o devedor". (Letra de Cambio, pag. 138).

Nessa conformidade vêm decidindo os nossos Tribunaes, inclusive o Supremo Tribunal Federal, todos hoje accórdes em reconhecer o direito de acção executiva ao adquirente da cambial vencida seja a acquisição operada por via do endosso postumo, seja em virtude de qualquer dos meios ordinarios de transferencia. E' a lição de Saraiva, na sua grande obra sobre o direito cambiario, paragrapho 56:

> "A cessão de uma letra por escriptura publica não lhe tira entretanto, o caracter cambial, não impedindo, por isso, que ella seja cobrada por acção executiva".

Não ha, pois, a menor duvida de que o possuidor da cambial, seja a titulo de cessionario, seja o titulo de subrogado, seja a titulo de successor, tem, emquanto, não se der a prescripção, o direito de acção executiva contra o devedor.

E nem pode essa affirmativa padecer contestação em face do nosso Codigo do Processo Civil e Commercial do Estado, que tratando da acção executiva dispõe:

> Art. 455 — Esta acção, em que se procede como na execução da sentença, compete:
>
> .. ..
>
> 7ª — Aos portadores de letras de cambio ou notas promissorias;
>
> .. ..
>
> 11º — Aos cessionarios ou subrogados nos creditos mencionados nos numeros supra deste artigo.

Acompanhou, portanto, o nosso legislador processual, a grande e quasi unanime corrente consubstanciada na opinião de que o adquirente da cambial, seja por endosso, seja por qualquer meio ordinario de transferencia, tem direito ao exercicio da acção executiva.

(Do "Paraná-Judiciario", que é dirigido pelo desembargador Vieira Cavalcanti).

(Continúa na 11ª pagina).

"ACREDITE SE QUIZER"

Robert L. Rigley esteve ha pouco tempo no Brasil, e a nossa imprensa focalizou o seu nome, popularissimo nos Estados Unidos. Jornalista moderno, com seus toques de humorismo. Ripley, ou como é mais conhecido, Rip, ganhou fama com a secção por elle creada — "Believe it or not", na qual, com o estribilho que ficou celebre, conta curiosidades do mundo e da vida, todos esses imprevistos e inverosimilhanças com que a cada passo esbarramos.

Uma das nossas estações de radio, imitando-o, lançou o "Acredite se quizer", secção diaria que foi um successo.

Tendo visitando as fabricas da General Electric, escreveu Rip varios "Believe it or not" sobre as curiosas experiencias que lá teve occasião de apreciar.

Damos, a seguir, alguns "Acredite se quizer":

"Se não fosse a marca que as differencia—duas lampadas poderiam parecer gemeas. Entretanto — acredite se quizer — a luz de uma poderá ser um terço mais forte do que a da outra com o mesmo consumo de energia".

"O filamento de uma lampada Mazda de 60 watts fabricada pela General Electric não é mais grosso do que um fio de cabello. Pois bem — acredite se quizer — mas esse minusculo filamento é enrollado como uma mola e collocado dentro da lampada. E tão tenue é esse fio que, para a sua inspecção final, é preciso augmental-o com a lente mais de 60 vezes o seu tamanho".

"E — acredite se quizer — os 480 "tests", processos e inspecções por que passam as lampadas da General Electric, livram-nas das imperfeições tão communs em lampadas baratas. Ellas estão scientificamente destinadas a fornecer o maximo de luz pela corrente que consomem".

Isto, — acredite se quizer — não é propaganda...

Um acontecimento artistico

O "CONCERTO DAS CELEBRIDADES" EM BENEFICIO DO RETIRO DOS JORNALISTAS

Um successo nunca visto terá certamente o grande concerto que a Empresa Artistica Theatral Limitada propõe-se a realizar, offerecido á Associação Brasileira de Imprensa e em beneficio do Retiro dos Jornalistas. Tomarão parte algumas das maiores notabilidades artisticas do mundo: Bidú Sayão, Claudia Musio, Ebe Stignani, Mafalda Favero, Alessandro Ziliani, Carlo Morino, Luigi Marletto, Carlo Galeffi, Victor Damiani e Giacomo Vaghi. Ao piano teremos Gino Marinuzzi, um idolo de nossas platéas e os notabilissimos maestros Arturo De Angelis e Luigi Rizzi. Que é preciso accrescentar para prova de que será um successo de bilheteria, tão grande como o triumpho artistico que representa !

TEMPORADA LYRICA OFFICIAL DE 1933
THEATRO MUNICIPAL
Empresa Artista Theatral Limitada

HOJE ás 21 horas
9ª Récita de Assignatura
"AMICO FRITZ"
Nerino — Favero — Stignani — Damiani — Baciato — Colombo — Palai.
Regente: MARINUZZI
Preços: Camarotes de 1ª — 550$; Camarotes de 2ª — 275$; Poltronas — 110$; Balcões A e B — 88$; outras filas — 72$; Galerias B — 33$; outras filas: 23$ — Sello incluido

AMANHÃ, ás 15 horas
ULTIMA VESPERAL
"TRAVIATA"
Claudia Muzio — Galeffi — Ziliani — Trilla — Baronti — Baciato — Palai — Colombo — Faini.
Regente MARINUZZI.
Preços: Frizas e Camarotes de 1ª — 495$; Camarotes de 2ª — 250$; Poltronas — 82$; Balcão A e B — 65$000; outras filas — 44$; Galerias A e B — 35$; outras — 20$000. Sello incluido — Suspenso qualquer convite.

A ARTE DE EMBELLEZAR
LEITE DE BENJOIM
Preparado maravilhoso para amaciar, assetinar e aformosear a pelle
O Leite de Benjoim Tonifica e rejuvenesce a cutis, fixando o pó de arroz, extingue as imperfeições da pelle, como sejam: pannos, manchas do rosto, sardas, espinhas, cravos, rugas, queimaduras do sol
O Leite de Benjoim preparado com o Benjoim de Siam e finamente perfumado e indicado pelas summidades medicas mundiaes.
A' VENDA EM TODAS AS PERFUMARIAS, PHARMACIAS DROGARIAS, EM TODOS OS ESTADOS DO BRASIL E NA
PERFUMARIA KANITZ
RUA 7 DE SETEMBRO, 127 E 129

PRODUCTO NACIONAL SUPERIOR A QUALQUER SIMILAR ESTRANGEIRO.
DA' COPIAS PERFEITAS SEM BORRAR OS ORIGINAES.
A MELHOR PARA CANETAS-TINTEIRO NÃO DEIXA RESIDUOS.
NÃO ENFERRUJA PENNAS DE AÇO.
FABRICA: Rua do Senado 312
TELEPHONE: 2-2577
INOXIDAVEL INDELEVEL INALTERAVEL
TINTA BRASILIA
S/A PRODUCTOS BRASILIA - RIO -
N.B. NÃO MISTURE COM OUTRA
DISTRIBUIDOR — E. GOMES — OUVIDOR — 162 — TEL. — 2-0773

CINEMA

Walter Huston no elenco de "Além do Inferno"

Jimmy Durante, o pandego do elenco de "Alem do Inferno"

Walter Huston, o artista admiravel que o Rio tem visto tantas vezes e cujo trabalho em "O despertar de uma nação" ainda ha pouco provocou os maiores elogios, — é uma das figuras do elenco de "Além do Inferno" (Hell Below), a super-producção Metro Goldwyn-Mayer que o Palacio apresentará segunda-feira, afinal.

Walter Huston, compõe, em "Além do Inferno", ao lado de Robert Montgomery, Madge Evans e Jimmy Durante — a figura austera, mas bem humana, do Commandante Toller — um homem que colloca o dever acima de tudo.

Elle é, no Submarino AL 14, onde se desenrola grande parte de "Além do Inferno" — a figura absoluta, e ao peso de sua energia ferrea se curvam todos os seus commandados. Um procura rebellar-se — é Robert Montgomery. E dessa tentativa de rebellião, que se communica aos outros homens, surgem momentos em que Walter Huston marca uma grande victoria como artista perfeito.

Suggestões do mar

Aubrey Smith e Vivienne Osborne, em "Transatlantico de Luxo"

O mar é como uma téla magica onde quadros de toda a sorte pudessem simultaneamente apparecer. Sonho, devaneio, enlevo, "flirt" colera ciume, desespero, loucura, — tudo elle reflecte através as suas expressões naturaes. Numa noite de borrasca ha no seu bojo cataclysmos; numa noite de luar, ha nelle suggestão que farte para venturas ultra-paradisiacas.

Foi inspirado talvez, nesta suggestão tão variada do mar, que Gina Kaus concebeu a novella a que a Paramount deu vida, na téla em "Transatlantico de Luxo", o film do Broadway na proxima semana.

Apparecem no film alguns dos melhores artistas da Paramount, — George Brent, na figura de um medico apaixonado pela sciencia e ainda mais por sua esposa, Vivienne Osborne, a mulher que o leva á demencia extrema do ciume: Milli Stern uma "gold digger" innocente de veneno na sua ambição de luxo e de opulencia; Zita Johann, uma enfermeira que redime pelo seu ministerio uma culpa involuntaria; Aubrey Smith, um banqueiro a quem na decadencia ainda a bondade sorri, — uma série magnifica de types admiravelmente vividos pelos artistas da Paramount.

As notas comicas da "Verdade semi-nua"

Pronunciando-se sobre "A verdade semi-nua", o film da RKO-Radio que veremos no Broadway, o "New York Daily News" teve as seguintes expressões: "A verdade semi-nua" é um film espectacular, com uma variedade soberba de effeitos humoristicos. A platéa vê-se obrigada ás maiores, mais ruidosas manifestações de hilaridade. Assistimos peripecias que são, por assim dizer, loucas, alegres, sensacionaes. O film conserva da primeira á ultima scena o mesmo e delicioso humor".

"Amante do seu marido"

"Amante do seu marido" relata-nos a historia de uma criaturinha deliciosa cuja cabecinha estava cheia de sonhos... Queria ser moderna... e não passava de uma sentimental, typo 1900... Queria fingir desinteresse pelo marido e sua adoração era notada não apenas por elle, mas por todos os amigos e amigas... Para fugir do ridiculo, sempre pensando e agindo segundo sua theoria modernista do casamento, quiz ser livre... e atirou fóra a alliança... Mas seu "rabicho" pelo maridinho augmentou mais ainda e ella foi amante... delle proprio... porque não sabia ser de outro homem! Além de Bette Davis, sua arte joven e nova e sua elegancia, estão Gene Raymond, Franck Mac Hugh, Monroe Owsley e Patricia Ellis.

"Mumia" no Pathé Palacio

O MAIOR TRABALHO DE BORIS KARLOFF CONTINUA POR TODA SEMANA

Boris Karloff, tem, nesta sua nova caracterização de "Mumia", um trabalho formidavel, e póde-se mesmo garantir que jámais elle fez uma coisa tão perfeita e tão sensacional.

E' uma historia interessantissima. Sem nada de macabro ou

Boris Karloff e David Manners, em "Mumia", o film que continuará no cartaz no Pathé Palacio

de tetrico. E' um romance de amor, com detalhes novos de technica.

Boris Karloff é a "Mumia" resuscitada após 3.000 annos, para reviver o seu passado amoroso, buscar a alma de sua amada, que transmigrou de geração em geração e se achava agora incarnada em um ajoven da alta sociedade.

O enredo é originalissimo ,e se bem que tenha muito de fantasia, todavia esta é feita de modo intelligente e de uma maneira que attrae intensamente.

Zita Johann, uma artista de personalidade fascinante, toma parte, fazendo o principal papel feminino, assim como David Manners, que é o galã.

"Mumia" é um espectaculo completo, e a Universal deve se sentir orgulhosa, por ter lançado uma producção de notavel valor.

Até domingo, a grande attracção será o cartaz do Pathé-Palacio — "Mumia", o maior film destes ultimos tempos.

General Yorck

Napoleão queria estender os seus dominios até a Russia. Precisava, no emtanto, para levar a cabo tal empresa do sacrificio de outros povos.

A Prussia restringida a uma infima porção de terra não teve outro remedio senão aceitar a alliança que lhe impunha Napoleão, o implacavel inimigo da vespera.

Contra a tibieza de Frederico Guilherme III ergue-se nesse momento da vida interna da Prussia a figura energica do General York.

Militar experimentado elle vê nessa alliança a ruina imminente de sua patria. Procura abrir os olhos ao seu mystico soberano. Mas nada consegue. E a campanha se inicia sob máos prognosticos.

Até que por fim York não resiste mais. Frederico Guilherme III teimava em permanecer ao lado dos francezes illudido pelas promessas que lhe fizera Mac-Donald.

Como unica solução Yorck procura o general russo que era forçado a combater e se passa, assim, para seu lado, com seus homens traindo ao seu proprio Rei para salvar a Prussia!

Werner Krauss e Rudolf Forster transformaram este film numa extraordinaria obra de Arte como ha muito tempo se não via em cinema no genero film-historico.

Segunda-feira, no Imperio, o publico carioca poderá admirar essa esplendida producção da Ufa.

SANAFERIDAS
para feridas

Tem a palavra a critica para analysar "Não ha maior amor"

Um momento interessante do bello film da Colombia "Não ha maior amor", que será lançado no Gloria pela United Artists

O Gloria registrará "um dos grandes exitos do anno cinematographico", como ainda hontem escreveu um dos nossos chronistas especializados na materia.

Foi esse mesmo chronista que depois de assistir "Não ha maior amor", redigiu estas linhas expressivas: "A carga de emoção accumulada nas scenas dramaticas de "Não ha maior amor" é formidavel, ninguem poderá resistir aos seus effeitos.

E isso o conseguiu o autor da historia e o director do film cuidando dos aspectos humanos dos factos e dos sentimentos descriptos.

Dahi, tambem, a escolha feliz dos interpretes, a começar por Alexander Carr que faz o merceiro epor Betty Jane Graham e Dickie Moore, os dois adoraveis garotos do film".

Foi, finalmente, esse mesmo chronista, que affirmou que a metade do publico do Gloria — a metade mais sensivel — ensopará lenços de lagrimas quando, quintafeira, assistir esse espectaculo produzido pela Columbia e apresentado pela United Artists.

Que estarão fazendo os monarchas de hontem?

GEORGE ARLISS NOS DIRA' EM "AMOR NA CORTE"

Sim... Seria interessante saber o que estarão os monarchas de hontem... Estarão acabrunhados? Terão saudades do throno e da corôa, das pompas e das musicatas, da vida faustosa e dos rapapés dos ministros? Hum!... Quem assiste "Amor na Côrte", não pensará assim... George Arliss, o grande tragico de Disraeli e, ao mesmo tempo, o fino comediante de "O Millionario", nos dará uma idéa bem clara do que é a vida, com todos os apparatos da côrte.

DEPOIS DA GRIPPE
FORTIFIQUE OS PULMÕES
COM
RHYMATOSAN
CURANDO AS DORES DO PEITO
E DAS COSTAS
FRASCO POPULAR 2$500, no Rio

"Novidades Cinematographicas"

Holly: Hoot Gibson acaba de soffrer um accidente de aeroplano e acha-se internado no hospital com uma vertebra quebrada.

Holly: Silva Sidney está impossibilitada de trabalhar, por estar mudando os dentes.

Holly: Constance Bonnett começará breve a filmar para a United Artists, "Moulin Rouge" um film musicado.

Holly: "O Homem invisivel" film da Universal, está na sua terceira semana de filmagem. Tomam parte neste film: Claude Rains celebre astro dos palcos novayorkinos. Gloria Stuart, Una O'Conner, Duddley Diggs e Billy Bovan.

Nova York; A imprensa americana foi unanime em acclamar "Moonlight and Pretzel" que lhe foi exhibido em secção especial no Theatro Pickwich.

Holly; A genitora de Jack Oakie, está fazendo provas para ingressar no cinema, presume-se, que o primeiro papel que ella fará, é o de mãe de Jack Oakie em "Too Much Harmony".

Londres: Janette MacDonald acaba de embarcar nesta cidade para a America onde ira iniciar o contrato que acaba de assignar com a Metro.

"O marido da guerreira"

David Manners e Elissa Landi, os apaixonados de "O Marido da Guerreira

Mas que Guerra! Mas que Guerra! era a constante exclamação de Pontus, o ordenança de Theseus, o commandante do exercito grego. De facto, a guerra que as Amazonas haviam declarado aos gregos, era na verdade, uma guerra e tanto. Imagine o leitor que os gregos eram ridicularizados pelas Amazonas, que acostumadas ao dominio absoluto sobre os seus homens, não podiam comprehender como os "gregos" ousariam a enfrental-as num combate!...

Estas e outras coisinhas mais fazem parte integrante desta satyra maravilhosa e tremenda que a Fox Film fará apresentação em 4 de setembro proximo na téla do cinema Odeon.

Vivem esplendidamente os principaes papeis, a fascinante Elissa Landi no seu mais notavel desempenho; Ernest Truex adoravel Sapiens; David Manners um correcto e masculo Theseus; Marjorie Rambeau a invicta Hippolyta, rainha das Amazonas, que entre os seus mais valorosos predicados era... a irmã de Antiope, a destemida guerreira.

A proposito desta charge, recommendamos especial attenção sobre o "formidavel" e terrivel papel de Hercules, o "pavor" daquella gloriosa época de 800 A. C....

Repudiado pela mulher amada, o medico penetrou naquelle vapor, resolvido a arrancar de dentro delle a sua felicidade. Mas o destino, por um dos seus singulares caprichos, deu-lha sob a forma que elle jámais imaginára.

Improprio para creanças
Com. de Censura Cinemat.

Electro-Ball
RUA VISCONDE DO RIO BRANCO, 51
O Melhor Esporte
Sempre
AO
ELECTRO-BALL
RUA VISCONDE DO RIO BRANCO, 51

Será reproduzida a lista geral nos dias seguintes ás extracções no DIARIO CARIOCA

PRECISA-SE

de casa assobradada, 2 salas, 2 quartos, quintal e mais dependencias. DIARIO CARIOCA, com Carvalho, 2.º andar.

CASA DO CABOCLO
Direcção de DUQUE
Hoje — A's 4.15 — 8 e 9 1|2 horas
Apresentação do engraçadissimo e novo quadro regional:
"Lampeão Chegou no Arraiá"
Dentro da excellente peça:
"PROMESSA"
com a impagavel interpretação de Jararaca, Ratinho, Mattos, Esther de Souza, Antonieta Mattos João Fernandes e o Conjunto Aracaty.
Amanhã —Matinée ás 3 e 4 1|2 horas com distribuição dos caramelos BUSI.

Theatro Carlos Gomes
Emp. Paschoal Segreto
"Cia. Portugueza de Comedias MARIA MATTOS"
Hoje A's 4 e 8 3|4 horas Hoje
A admiravel e conhecida obra theatral de JULIO DANTAS:
A SEVERA
Com a interpretação de Maria Helena; Samwel Diniz; Adelina Campos; Joaquim Almada; José Monteiro; Antonio Palma..
AMANHÃ — Ultimas d'"A SEVERA"
2ª-feira — Festival do actor Antonio Palma, "A SOMBRA", de Dario Nicodemi.

TRASPASSA-SE

pequeno appartamento (5 peças) á pessoa de tratamento, a rua Marquez de Abrantes. Informações no DIARIO CARIOCA, com Carvalho, 2.º andar.

CASINO COPACABANA
TODAS AS NOITES
DIVERSÕES
JANTARES DANSANTES NO GRILL - ROOM
15$000 por pessoa
DUAS ORCHESTRAS — CINEMA
MATINE'E AOS DOMINGOS A'S 3 HORAS DA TARDE

DIARIO CARIOCA

Propriedade da S. A. DIARIO CARIOCA

DIRECTORES:
Horacio de Carvalho Junior
J. B. Martins Guimarães

CHEFE DA REDACÇÃO:
Danton Jobim.

EXPEDIENTE:
Endereço telegraphico: DIARIO CARIOCA
Telephones: Direcção: 2-3018; Administração: 2-3023; Redacção: 2-1558; Officinas: 2-0821.

ASSIGNATURAS:

Para o Brasil		Para o exterior:	
Anno	60$000	Anno	80$000
Semestre	30$000	Semestre	45$000

Venda avulsa: Capital 100 rs.—Interior 200 rs.
Aos domingos 200 rs. — Interior 300 rs.

São cobradores autorizados os srs. Lourenço Amaral e J. T. de Carvalho.

SUCCURSAL EM S. PAULO:
Director: José Armando Affonseca — Inspector Geral de Agencias e encarregado do Serviço do Interior: Raul de Brito Chaves. — Rua Trez de Dezembro, 14-1º andar, salas 4 e 5 Telephone: 2-6393

CORRESPONDENCIA:
Toda a correspondencia com valores ou .. se entendam com assignaturas, remessa do jornal, publicidade retribuida e outros de interesse da administração deve ser dirigida ao gerente do DIARIO CARIOCA.

INSPECTORES VIAJANTES DO DIARIO CARIOCA
Em serviço de inspecção do DIARIO CARIOCA percorrem os Estados do Rio de Janeiro, Espirito Santo e zona da Leopoldina em Minas Geraes o sr. Romualdo Perrotta, e o Estado de Minas Geraes o sr. Alcindo Pereira da Cruz.

Ficam sem valor os recibos amarellos da serie C ns. 92300-92400, por terem sido furtados na nossa administração.

Por terem sido perdidos no interior do Estado de S. Paulo por um nosso representante, ficam sem valor os recibos brancos da serie A de ns. 4.501 a 4.550.

O Director-Presidente da S. A. DIARIO CARIOCA estará diariamente neste jornal das 14 ás 16 e das 22 ás 24 horas e o Director-Thesoureiro das 9 1|2 ás 12 hs. e das 16 ás 18 1|2 horas.

E', mas o systema
CREDIARIO
da A EXPOSIÇÃO
offerece maiores vantagens
AVENIDA RIO BRANCO
Esq. São José

ALLUCINAÇÃO FISCAL

A Prefeitura necessita de dinheiro, de muito dinheiro. Comprehende-se, e nem mais se commenta. Mas o meio de que ella se vale para accumular e esgotar recursos é que exige um commentario.

Tendo recuado em tempo daquella inimaginavel extorsão que seria o famoso imposto unificado, a Prefeitura não se conformou e cuidou da desforra.

Suppõe que vae tomal-a com o não menos celebre imposto sobre a circulação da riqueza movel e sobre a transcripção no Registro de Immoveis. Trata-se, como é sabido, de uma innovação tributaria, destinada a escorchar o commercio e, necessariamente, o resto da massa tosquiavel, ou que se suppõe que ainda o seja.

Circulação da riqueza movel é uma rubrica que apresenta, do ponto de vista do fisco prefeitural, inquietante elasticidade. Se não nos enganamos com a prudente sabedoria lapalisseana, riqueza movel é todo valor economico que se desloca. Conseguintemente, não é só dinheiro em especie, nem só papel de credito; pode ser egualmente toda e qualquer mercadoria, da joia á vela de sebo.

Verifica-se, pois, que o imposto é insidioso e pode preparar, se já não tem preparadas, algumas surpresas que não sejam propriamente agradaveis ao contribuinte. Elle ahi vem, se é que já não está. Porque no dia 24 saia, na folha official, o respectivo regulamento, que prescreve a incidencia em contratos de emprestimos, em compra e venda de bens moveis, em locação e sublocação de immoveis, em creditos em conta corrente garantida ou a descoberto, em locação de moveis, em fianças, em promessa de pagamento, incluidas as duplicatas e notas promissorias, em promessa de entrega de bens moveis ou de valores de qualquer especie, em constituição, dissolução ou liquidação de sociedades commerciaes ou civis, em contratos de seguros e resseguros terrestres, maritimos e de accidentes, em operações que se effectuem em seguida a actos juridicos de natureza mercantil celebrados por meio de carta, telegramma ou escripto particular, não sujeitos a registo ou averbação, em contratos e distratos de sociedades mercantis, por occasião de archivo das mesmas na Junta Commercial.

Nada escapou, como se vê. As tenazes fiscaes entranharam-se na medulla do contribuinte, em vesperas de expor ao sol a carcassa limpa. Mas, se a nova cardagem se revela assim inexoravel, o processo de arrecadação se apresenta sob um prisma ainda mais temivel.

A cobrança vae ser executada mediante formulas adhesivas; ellas, porém, não ficarão facilmente accessiveis ao publico. Longe disso. Quem quizer pagar o famigerado imposto de riqueza movel deverá exhibir guias em triplicata. Faça attenção, leitor e victima: em triplicata! Far-se-á idéa desse absurdissimo absurdo lendo o § 3º do art. 4º, que assim dispõe: — "Para o fornecimento de formulas adhesivas a particulares, em se tratando de **notas promissorias, fianças** ou quaesquer documentos **além da apresentação do documento, será exigida a requisição por escripto** em impressos adoptados pela Prefeitura."

Não é admissivel que o fisco da Prefeitura se encontre em situação normal. Esse regulamento attesta, quando menos, uma allucinação morbida, que tem o damnoso inconveniente de se exercer contra a economia do povo, já assás devastada pela fiscalidade prefeitural.

O TEMPO

Districto Federal e Nictheroy — Tempo: instavel; chuvas e trovoadas. Temperatura: estavel. Ventos: variaveis, predominando os do quadrante norte, ainda sujeitos a rajadas fortes.

Estado do Rio de Janeiro — Tempo: instavel; chuvas e trovoadas, salvo a leste, onde de bom, passará a instavel, com chuvas e trovoadas. Temperatura: estavel.

Estados do Sul — Tempo: perturbado com chuvas e trovoadas. Temperatura: estavel. Ventos: variaveis, predominando os do quadrante norte, até Paraná. Rajadas fortes.

NOTA — Foram içados nos postos semaphoricos do Instituto, os signaes de ventos fortes, perigosos a pequenas embarcações.

T T T — O Instituto de Meteorologia do Rio de Janeiro, previne que o littoral entre Rio da Prata e Rio de Janeiro, continúa sujeito a ventos fortes, variaveis, com predominancia dos de quadrante norte.

Trajecto Rodoviario Rio-S. Paulo — Tempo: instavel; chuvas e trovoadas. Temperatura: estavel. Ventos: variaveis, predominando os do quadrante norte. Rajadas ainda possivelmente fortes.

TOPICOS

AS UNHADAS DE DESESPERO

MUITO e muito se tem protestado contra a famigerada Lei de Imprensa. Já passou para o dominio da técla batida o assumpto da necessidade de ser reformado ou extincto o famoso grilhão do pensamento livre. Promessas, promessas, e nada se fez ainda de aproveitavel.

Houve uma tentativa, mas só tentativa. O sr. Levi Carneiro elaborou um ante-projecto, relativamente liberal, mas que foi archivado na gaveta do esquecimento. Relativamente liberal, porque o pensamento não póde encontrar motivos nem razões que justifiquem o seu cerceamento.

A imprensa — e isto se tem dito á saciedade — precisa de ser livre, completamente livre, para que possa ser efficiente collaboradora numa sociedade perfeitamente organizada como é a nossa. Se, nem mesmo os commentarios, simples commentarios, pódem ser feitos em torno de um processo de um inquerito policial e, muita vez, com o objectivo de esclarecer, elucidar ou orientar as autoridades... Melhor seria tornar a imprensa unicamente vehiculo de informações, reduzir os jornaes ás suas secções de noticiario.

Agora mesmo estamos vendo o nosso collega Roberto Marinho, director de "O Globo", respondendo a um processo iniciado por uma autoridade policial, que se sentiu melindrada com a attitude daquelle vespertino, publicando largamente todo o curso de um processo ruidoso.

O jornal que teve como fundador a figura immorredoura de Irineu Marinho está alcançado, agora, pelos tentaculos deste monstro que, se vive ainda, é para vergonha nossa, attestado significativo de atrazo em que nos encontramos.

OVO DE COLOMBO

NAS horas de movimento mais intenso o trafego dos passageiros de vehiculos, na avenida Rio Branco, era positivamente torturante. Era mais pratico andar a pé. Para vencer o percurso entre o Obelisco e a praça Mauá, consumia-se mais ou menos o mesmo tempo que para ir do Monroe á Igrejinha.

E o mal se ia enraizando, com ares de tornar-se incuravel, definitivo, como muitos outros que nos atormentam, tantas foram as tentativas, sem successo ou com successo mediocre, para supprimil-o.

Entretanto, uma providencia recente, da mais rudimentar simplicidade, eliminou, com a instantaneidade das magicas, essa velha fonte de mão humor e de protestos para os transeuntes apressados da grande arteria carioca.

Consistiu o milagre numa medida tão facil e tão singela, que a gente mal póde perceber como nenhum dos directores do trafego não a houvesse já concebido e adoptado: espaçar, como acaba de ser feito, os pontos de parada dos omnibus e automoveis, que antes se detinham em cada esquina e até mesmo entre esquinas e quasi a cada passo a recolher ou desembarcar passageiros.

E assim, de dois dias para cá, póde-se percorrer toda a extensão da Avenida em menos de um quarto de hora — sem atropelos, sem massadas e sem reclamações, nem ...

Cavação e Justiça

ESSE titulo, assim como está, pode esfoguetear a imaginação dos maliciosos. Pode, por exemplo, parecer que vamos tratar de algum juiz cavador. Nada disso. O topico será inoffensivo.

Trata-se de uma rehabilitação grammatical feita e prestigiada pela justiça. Vae-se vêr. Encerrou-se ha pouco uma demanda interessante no fôro carioca.

Certo cavalheiro apresentou queixa-crime, por injuria, contra outro. Em que teria consistido a offensa? Em ter o accusado chamado "cavador" ao queixoso. E o juiz absolveu o accusado. Mas, então, era inexistente a offensa?

Era. Não havia base para condemnação. Chamar cavador a um homem não é injuril-o. Ao contrario, de certo modo, é distinguil-o, reconhecendo-lhe alguns attributos de incontestavel vantagem na vida, e na vida honesta.

Nesse sentido, mais ou menos, foi que o juiz definiu o vocabulo. Sabe-se que a accepção em que vulgarmente o usamos é uma sorte de giria, senão giria "tout court".

A cavação do diccionario, a cavação grammatical, é outra. A cavação da vida, que tambem é buraco, defini-se de modo diverso. Para o juiz, cavar é um esforço, que pode ser licito, cavação é uma conquista, que pode ser decente, cavador é um esforçado que pode ser um typo irrepreensivel.

Por esse resultado, provavelmente, não esperava o querellante. Acreditava-se injuriado, e o labéo de cavador, se não se paga com sangue, paga-se com cadeia. Mas vem o juiz, que absolve o "offensor", rehabilita a cavação e condemna o queixoso... a cavar, para pagar as custas!

O SABOR DE UM ELOGIO

O chefe do Governo Provisorio tem sido de extrema cortezia com os jornalistas que em companhia de s. ex. viajam no "Almirante Jaceguay".

Mas, em dada occasião, a cortezia do chefe do governo aprimorou-se de tal modo, requintou-se de tal forma, que deixou os escribas itinerantes entre attonitos e commovidos.

Foi quando s. ex., em conversa com os rapazes, fez o elogio da liberdade de pensamento e reconheceu os serviços do jornalismo brasileiro a essa grande causa, que tamanha saliencia tinha no programma da Alliança Liberal e na plataforma do candidato Getulio Vargas.

Agradavelmente surpreendidos, os jornalistas itinerantes deviam ter ficado possuidos de indissimulavel emoção. Era natural. O homem de imprensa não comprehende o seu officio sem ar respiravel, sem ventilação, sem espaço livre, sem desafogo para os pulmões.

Ouvindo aquelle elogio de tão eminente personalidade, os nossos confrades mal sopitaram o alvoroço do contentamento. Não era para menos. E não seria de estranhar que se mostrassem attonitos.

Mas em pouco haviam recuperado o sangue frio. Não encontraram, com effeito, nos labios do chefe da ditadura um vestigio sequer de ironia.

Trabalhismo bem compreendido

Agradecendo, na capital do Espirito Santo, á grande manifestação que o operariado lhe fizera, o senhor Getulio Vargas referiu-se, como era natural, ás diversas leis promulgadas pelo Governo Provisorio, com o fito de amparar e favorecer os trabalhadores brasileiros.

Fel-o, porém, accentuando que é proposito dos actuaes dirigentes do paiz perseverar nessa politica simultaneamente patriotica e humanitaria, mas tendo o cuidado de não a converter em vehiculo de hostilidades ás outras classes, de cujas condições não dependem menos o progresso e o bem-estar da nacionalidade em seu conjunto.

Não terão sido esses, precisamente, os termos de que se utilizou o presidente da Republica, por essa occasião. Dos informes, porém, que os correspondentes telegraphicos dos diversos jornaes mandaram a respeito, deduz-se que a idéa formulada pelo discursante egregio não differe fundamentalmente da expressa nas linhas acima.

Seria, de resto, pôr-se em duvida, levianamente a lucidez do nosso Dictador, acreditar-se que elle não conheça, para proteger as massas obreiras, expedientes dos quaes não decorram, de fórma inevitavel, ameaças de damnos e mesmo damnos concretos para os possuidores de economias indispensaveis ao financiamento das iniciativas de alta envergadura.

O que se tem assignalado no Decreto 20.465, de prejudicial ás empresas, sem que nem por isso attenda melhor ás conveniencias dos ferroviarios, poderia, no principio, parecer um indicio de não ser muito forte, nos responsaveis pelos destinos da Segunda Republica, o empenho de praticar a unica especie de trabalhismo bem comprehendido — aquelle que tem por principal nórma promover uma conciliação perfeita e, aliás, nada impossivel, nem mesmo difficil, entre os interesses dos **empregados** e os interesses dos **empregadores**.

Mas, ahi está, para demonstração do contrario, o Decreto 22.872 de 29 de junho ultimo, destinado a regulamentar, no seio da classe maritima, o seguro obrigatorio, quer dizer a mesmissima instituição que, em relação aos trabalhadores de terra, se acha regido pelo Decreto 20.465, desde 1 de outubro de 1931.

Com effeito, a chamada Lei dos Maritimos, acolhida com egual jubilo por todos os interessados, vem patentear, de maneira insophismavel, no tocante áquelle instituto, convertido em fonte de tantas controversias, descontentamentos e protestos, a possibilidade e até mesmo a facilidade da harmonia entre as classes a quem o mesmo affecte.

Quem se encontra no conhecimento de tal particularidade; quem sabe que o Governo Provisorio, sem se obstinar no erro, transformou os graves senões do Decreto 20.465 em garantia da pelo menos relativa perfeição, com que surgiu o Decreto 22.872, é obrigado a relacionar as palavras proferidas pelo chefe do mesmo governo, em Victoria, com os rumos novos e positivamente sabios da nossa legislação social em germen, aos quaes já obedeceu a segunda de taes leis.

Objectarão os pessimistas que a primeira não foi revista, ainda. Mas sel-o-á necessariamente, porquanto isso corresponde a uma contingencia que o governo, "sponte sua", se creou.

São Paulo Sob o Seu :: Novo Governo ::

OS MEIOS FINANCEIROS ENCARAM, COM FRANCO OPTIMISMO A ACTUAL ADMINISTRAÇÃO PAULISTA

Os Titulos da Bolsa Estão Subindo — Novas Demissões de Prefeitos — Ribeirão Preto Recebe Com Manifestações de Jubilo, a Nomeação do Novo Interventor

S. PAULO, 25 (A. B.) — O sr. Mario Guimarães, chefe de policia, o primeiro delegado auxiliar, acompanhado do sr. Leite Barros, e o escrivão Eurico Barros, examinou os promptuarios, com a ajuda dos commissarios e delegados, demonstrando muito interesse em conhecer, nas suas minucias, a demonstração cabal do interesse da repartição que dirige.

Examinou, ainda, as estatisticas, achando-as superficiaes, estando disposto a reformal-as, completamente afim de satisfazer os fins a que se destinam.

PARA HOSPEDAR O PRESIDENTE JUSTO

S. PAULO, 25 (A. B.) — Estamos informados de que o palacio dos Campos Elyseos soffrerá uma adaptação afim de servir de hospedagem ao general Justo, presidente da Republica Argentina, por occasião de sua visita a S. Paulo.

EXONERAÇÕES DE PREFEITOS

S. PAULO, 25 (A. B.) — Por decreto do interventor federal neste Estado, sr. Armando Salles de Oliveira, foram exonerados dos cargos de prefeitos municipaes os srs. Francisco de Barros Lessa Junior e Edgard Palma Travassos, respectivamente, prefeitos de Pindamonhangaba e Jaboticabal.

"UM DECRETO NADA FELIZ"

SÃO PAULO, 25 (A. B.) — Commentando o decreto do general Daltro Filho, ex-interventor interino neste Estado, que manda incorporar os bens estaduaes aos da União, o "Correio de São Paulo" escreve; sob o titulo "Decreto nada feliz", o seguinte:

"O general Daltro Filho teve um rapido governo em São Paulo. Nos poucos dias de administração deu provas de alto senso de gestão publica ao lado de largo espirito de justiça. Essa é a impressão deixada pelo ex-interventor interino, general Daltro Filho. Ao attendermo as declarações da imprensa sobre a precaridade financeira de São Paulo, tanto do Thesouro como do Banco do Estado, o decreto sobre a incorporação dos bens estaduaes no patrimonio da União de um lado pode ser justificado de outro, porém, repercutiu de modo, não agradavel, no povo paulista, mas ao contrario foi considerado um decreto pouco feliz. Os commentarios desfavoraveis, por parte da opinião geral não tardam. Outras formulas, outros meios, outros processos poderiam ser encontrados, que satisfizessem as necessidades no inicio allegado considerando o decreto. A sensibilidade popular chocou-se, quando soube da incorporação, summaria, de .. 30.000 contos de bens do Estado passarão a ser propriedade da União, inclusive o edificio da hospedaria de immigrantes, obra tradicionalmente paulista, construida ha 50 annos pelo illustre patricio e governador de São Paulo, Visconde de Parnahyba, que particularmente doou o terreno para aquella construcção".

SOBEM DE COTAÇÃO OS TITULOS

SÃO PAULO, 24 (União) — Os jornaes assignalam que, com a posse do dr. Armando Salles de Oliveira, varios titulos subiram nas cotações da Bolsa.

RIBEIRÃO PRETO RECEBEU COM GRANDES MANIFESTAÇÕES DE JUBILO A NOMEAÇÃO DO SR. ARMANDO SALLES DE OLIVEIRA

SÃO PAULO, 25 (A. B.) — Confirmando as velhas tradições de civismo que sempre imperavam nesta cidade foi recebido aqui com muito enthusiasmo a nomeação, para interventor federal, em São Paulo, do dr. Armando Salles de Oliveira.

Hontem realizaram-se grandes festejos, tendo toda a população da cidade tomado parte. Este dia assignala a unica nova phase de vida de S. Paulo, tendo por isso sido convocado o povo para em comicio em frente ao Theatro Pedro II que decorreu com o maior brilhantismo e sob a melhor ordem possivel.

Grande numero de commerciantes cerraram as portas dos seus estabelecimentos ás 14 horas, para dar maior brilho aos festejos e á justa manifestação de regosijo por parte da população.

A commissão organizadora dos festejos era composta das seguintes pessoas: sr. Jorge Lobato, Camillo Mattos, Alcides Sampaio, Albino Camargo Netto, Luiz Gomes e professor Lourenço Roselino.

E' DE OPTIMISMO O ACTUAL ESTADO DE COISAS EM S. PAULO

S. PAULO, 25 (A. B.) — Nos meios dos negocios nota-se accentuado optimismo que se affirmou com o novo estado de coisas estabelecido em S. Paulo.

Os titulos publicos do Estado, que se achavam, na sua quasi totalidade, cotados a preços infimos, subiram de modo apreciavel. Essa baixa se devia a dois factores importantes: impontualidade no pagamento dos juros vencidos e a falta de equilibrio orçamentario.

As declarações feitas quando ainda estava no Rio, pelo sr. Armando Salles de Oliveira, promettendo realizar uma administração dedicada inteiramente ao alevantamento financeiro do Estado, provocaram effeito immediato, pois a melhoria das cotações se afirmou immediatamente.

No dia 17 do mez corrente, quando foi conhecida a assignatura do decreto de nomeação do novo interventor, todos os titulos subiram, sendo que as obrigações referentes ao café, passaram de 500$000 para 510$000, alta maior de todos registradas nestes ultimos tempos. Depois da posse do Interventor paulista essa alta se vem mantendo constante. Todos os titulos publicos vem sendo cotados com 5 a 7 % de alta. O mesmo phenomeno se observa com relação aos titulos particulares de empresas ferroviarias, estabelecimentos bancarios e outros, reflexo geral nas promessas do interventor civil e paulista, que pretende obter o equilibrio orçamentario e observar a maior parcimonia nos gastos publicos. Outro aspecto interessante a ser notado no actual momento paulista é o da exportação do café que bateu todos os records nestes ultimos tempos. Só pelo porto de Santos foram exportados, em julho, cerca de um milhão de saccas de café. No mez corrente as saidas de novecentos mil saccos. Na capital do Estado a melhoria da situação economica na evidencia pelo acentuado augmento do numero de construcções. No interior as boas safras se annunciam, sobretudo a do algodão e de alguns cereaes.

Se a situação dos pequenos agricultores não é de todo optima esses factos muito influiram e ainda mais influirão na situação geral. O parque industrial trabalha repleto de elementos de primeira ordem. O commercio de cabotagem com outros Estados já accusa, desde o primeiro trimestre do anno corrente, saldo favoravel de quasi setenta mil contos de réis, facto raro na historia economica de São Paulo nos annos anteriores mais proximos.

O commercio do algodão, por seu lado, attinge hoje o segundo logar na economia paulista, como elemento de exportação, abastecendo os mercados do Rio e Minas. Por esse rapido resumo que fazemos da situação paulista apparece completamente justificada a alta nos titulos, o optimismo alludido, e a esperança de que o actual governo, sem complicações politicas que ninguem mais deseja, venha realizar obra de real merito, levando por deante seu programma de reconstrucções economicas.

Deliberações Tomadas Pela Commissão do Congresso Eucharistico da Bahia

BAHIA, 25 (A. B.) — Reuniu-se a Commissão do Congresso Eucharistico tomando as seguintes deliberações:

"No Campo da Graça, além das sessões solennes realizar-se-ão as solennes pontificaes. Para isso será erguido o pavilhão na entrada daquelle campo com quinze metros de frente e dez de fundo onde ficarão o altar, a mesa das sessões, a mesa da imprensa e 200 logares reservados aos srs. prelados, altas autoridades e delegações.

Este pavilhão custará mais de vinte contos.

— Na procissão de encerramento do Congresso o SS. Sacramento será conduzido na riquissima e secular custodia da Sé.

— Em todas as praças da cidade serão collocados autos falantes que irradiarão os sermões, canticos, conferencias e discursos.

— As forças armadas serão convidadas para acompanhar a imponentissima procissão de encerramento.

— A commissão que dirige um appello á população desta capital para que se colloque em cada residencia uma lampada electrica para maior realce da cidade.

Os padres Diderot Barros e Francisco Fernandes communicaram que serão illuminadas as fachada das matrizes de Santo Antonio e rua do Passo e installados apparelhos de radio.

— Foi instituido um distinctivo para os membros da commissão de recepção dos congressistas, resolvendo, se officiar aos srs. inspector da Alfandega e guarda-mór pedindo permissão para que a mesma tenha entrada Livre a bordo dos navios estrangeiros.

Os canticos do Pontificaes serão executados por mil vozes sob a direcção do conego Edmundo Carneiro e prof. Perro Jabotá que em dia previamente marcado, darão um ensaio geral a imprensa.

Casas Para Operarios na Italia

FORAM CONSTRUIDAS QUATROCENTAS CASAS DESTINADAS A OPERARIOS

ROMA, 25 (Especial para o DIARIO CARIOCA) — Ficaram concluidas hoje as construcções de quatrocentas novas casas pequenas destinadas a operarios, comprehendendo dois mil quartos.

O sr. Austin Chamberlain, presentemente aqui presenciou a exhibição feita por trezentas e cincoenta creanças ou trianças acampadas na estação de recreio do Partido Fascistas installada no Lido.

VIDA MUNDANA

ANNIVERSARIOS

Emilia Matarazzo — Transcorre hoje o anniversario natalicio da exma. sra. Emilia Matarazzo.

Muito relacionada na nossa alta sociedade, receberá por tão feliz acontecimento, multas felicitações.

NOIVADOS

Com a srta. Helena Avila, filha do sr. Ubaldino Avila, funccionario da Directoria dos Correios e de d. Georgina Avila, acaba de contratar casamento o sr. Antonio de Sá Lima, funccionario da E. F. Central do Brasil.

FESTAS

Realiza-se hoje, o baile que o Salle Club, composto de funccionarios da "Sul America", offerece em homenagem á Sul America Terrestre, Maritima e Accidentes, á rua Candido Mendes, 45, Gloria nos salões do "Cercle Suisse".

Srta. Maria Lucilia Moraes Paiva — Obteve um cunho de muita elegancia e animação a festa realizada na residencia do dr. Mario de Moraes Paiva, director geral de Expediente e Contabilidade do Ministerio do Trabalho, em regosijo pela passagem do auspicioso anniversario natalicio de sua gentil filha, srta. Maria Lucilia de Moraes Paiva, applicada alumna do acreditado estabelecimento de ensino "N. S. da Misericordia".

As 21 horas, teve inicio o baile que ao som de uma excellente jazz-band se prolongou até alta madrugada.

A distincta anniversariante recebeu innumeros cumprimentos e custosos "mimos" de suas colleguinhas e amiguinhas.

Asma - Bronchite

Cura radical, por processo novo. Dr. A. MARTINS — Especialista. ASSEMBLE'A, 88-2.º — Telephone 2-3213 — De 1 ás 6. — Entr. Optica Brasil

BAILES

Em homenagem ao dr. Miranda Neto, 2º delegado auxiliar, interventor do Districto Federal e dr. Janes Rocha, o "Conjuncto dos 7 Diabos", promove para hoje, em sua séde, um grandioso baile, o qual será abrilhantado por duas jazz-band.

Passageiro do "Western Prince" chegado hontem ao nosso porto, regressou a esta capital o sr. R. Motley, alto funccionario da Atlantic Refining Cº.

O distincto viajante, que se se fazia acompanhar de sua digna consorte, foi disputado para os abraços do numeroso grupo de amigos e pessoas de suas relações, que accorreram ao cáes para assistir seu desembarque.

— Deve regressar a 30 do corrente a Belém, a bordo de um dos paquetes da Costeira ,o dr. Raymundo Gondin, inspector da Alfandega do Pará e que se achava, ha dias nesta capital, em serviço e a chamado do ministro da Fazenda.

O dr. Gondim, que é funccionario de séria cultura juridica e de seguro senso administrativo, desfruta na sociedade paraense, como entre os seus jurisdicionados, das mais vivas e merecidas sympathias, que as suas attitudes de homem publico e cavalheiro plenamente justificam.

— Em viagem de recreio, encontra-se nesta capital o dr. Francisco Ribeiro de Carvalho, incansavel presidente da filial da Cruz Vermelha em Lavras, Estado de Minas Geraes.

HOMENAGENS

Uma festa de cordialidade — Como transcorreu o almoço ao dr. Sá Freire — Conforme fôra determinado, realizou-se hontem, ás 13 horas, no Restaurante Tourist o almoço que os amigos, collegas e admiradores do dr. Mario Bolivar Peixoto de Sá Freire conhecido advogado nos auditorios desta capital e illustre procurador do Departamento Nacional do Trabalho, lhe offereceram, numa demonstração de affecto pelas grandes qualidades de espirito e de coração que lhe exornam a personalidade. Commemorava-se o seu anniversario natalicio.

O agape transcorreu num ambiente saturado da mais sã camaradagem se mos entraves dos protocollos officiaes.

Ao "champagne" falou o dr. João de Deus Vianna, que offereceu a festa e um rico presente em nome dos convivas ali reunidos, pondo em destaque as virtudes publicas e privadas do homenageado, o seu descortinio profissional e os seus dotes de intelligencia, cultura e sociabilidade, razões das successivas victorias que tem alcançado.

Foi num improviso brilhante que o illustrado causidico decantou os triumphos politicos do dr. Sá Freire. Na trajectoria da sua existencia pontilhada de devotamento á causa do proletariado e ao bem collectivo, harmonizando o trabalho ao capital, conjugando esses dois factores de vitalidade e progresso de um povo, estava incontestavelmente o segredo do seu prestigio e das suas amizades.

Respondeu, então, o procurador do Trabalho, visivelmente commovido, agradecendo, preliminarmente o ensejo que lhe proporcionaram de se pôr em contacto com tantos amigos, collegas e com os representantes de muitos syndicatos trabalhistas e patronaes, a um só tempo.

Evocou os seus primeiros passos na carreira profissional e poz em destaque a pessoa do ministro do Trabalho, que substituira, para elle, o seu grande mestre Carvalho de Mendonça, cujo esforço em pról da solução do problema social no Brasil, salientou.

Espressou ainda a sua gratidão pelo almoço e pelo mimo que acabavam de lhe offertar, tecendo palavras de elogio ao dr. João de Deus, orador dos homenageantes, cujo verbo magico lhe tocára ás cordas sensiveis do coração, por isso que brotava da sinceridade de um amigo e collega de vinte annos atrás; estendendo, em seguida, o seu obrigado a todos os que ali se encontravam.

Por fim falou o deputado Milton de Carvalho, que levantou a sua taça á saude do dr. Salgado Filho, ministro do Trabalho.

E' desnecessario accrescentar que todos os oradores foram muito applaudidos.

A endocrinologia e o poder dos hormonios

O falso pudor que predominava até nas camadas mais cultas da sociedade, impedindo que se estudasse á luz da razão e da verdade todos os problemas sexuaes, sem duvida da maior importancia para o genero humano, parece que tende a modificar-se, o que representa uma util conquista da civilização.

Quantos individuos portadores, sem o saber, de uma grave insufficiencia endocrinica, que lhes perturbava totalmente a actividade, estão, hoje, mercê do que aprendem dos ensinamentos feitos pela imprensa, procurando o caminho seguro de se livrarem desse estado de verdadeira penuria organica e que, agora, passaram a gozar uma vida sã e boa para si e tornaram-se, tambem, uteis á sociedade?

Por conseguinte, divulgar os grandes feitos das sciencia dentro daquelle ramo e indicar aos que soffrem como aproveital-os é, parece, uma missão humanitaria. Pois, este é o nosso proposito, quando pomos á disposição dos que se acham sob a tortura de uma neurasthenia sexual, com todo o seu penoso cortejo, ou dos que são victimas de disturbios e insufficiencias glandulares, **o consultorio medico situado á Avenida Rio Branco n. 173-3º, nesta capital. Nesse consultorio se prescreve, sempre que haja indicação, o uso dos hormonios que o Prof.** Magnus Hirschfeld, conseguiu seleccionar e com os quaes formou as Perolas Titus. O tratamento, que é gratuito, é sempre acompanhado pelo medico assistente e são nelle adoptadas as regras de hygiene indicadas a cada caso.

As observações clinicas registadas nesse consultorio, e por outros observadores clinicos, confirmam o alto valor da medicina endocrinologica no tratamento de todas as perturbações sexuaes, em ambos os sexos, e em todas as edades.

No endereço acima se põe á disposição dos senhores clinicos uma completa literatura a respeito. As pessoas interessadas nesse tratamento deverão submetter essa literatura, que tem o titulo de "Nova Vida", ao medico de sua confiança, pedindo a opinião franca e insuspeita deste.

THEATRO

"A Casa Branca", de Freire Junior, substituirá "Maria", no cartaz!...

Não obstante o successo formidavel de "Maria", já no dia 1 de setembro a linda opereta de Viriato Corrêa terá de ser substituida no cartaz, devido a compromissos anteriores do emprezario Pinto com o maestro Freire Junior, que escreveu, para o Recreio, "A Casa Branca".

Será esta modernissima opereta-fantasia dos costumes cariocas que estreará naquella data.

Trata-se de uma peça feitas em moldes cinematographicos, na qual a vertigem com que se succedem os quadros desafia a belleza audaciosa das montagens e a leveza do enredo.

Mas a grande nota da semanação da proxima estréa do "Recreio" será a parte da opereta em que apresenta um maravilhoso desfile de modelos de vestidos para a manhã, para "soirée", para campo e casa, além de outro de pyjamas para praia e para casa, bem como "maillots".

A par disso haverá um grande luxo em meio a visões sumptuarias e grandiosas.

Todos os cantores da companhia tomarão parte na "Casa Branca", cantando modinhas e canções modernissimas, destinadas a um successo louco.

Margot Louro, (Maria); Vicente Celestino, (Dr. Lauro) e Pedro Dias (Araponga); são a trindade de ouro, dona da maior sympathia. Elles brilham na suavissima opereta de Viriato Corrêa, que está attraindo o Rio de Janeiro todo no Recreio, que applaude sem cessar, o libretto adoravel daquelle apreciado escriptor e a musica deliciosa da maestrina Francisca Gonzaga

Temporada Lyrica Official

"AMICO FRITZ" EM NONA RECITA DE ASSIGNATURA — "TRAVIATA" EM ULTIMA VESPERAL

Mafalda Favero, a notavel soprano que vae cantar hoje no Municipal em "Amico Fritz"

Depois de uma "Norma" como certamente nunca fôra cantada entre nós, a Empresa Artistica Theatral Limitada, proseguindo em sua triumphal temporada lyrica offerece-nos hoje em na récita de assignatura uma joia da litteratura operistica contemporanea com a representação do "Amico Fritz" de Mascagni, criada em 1893 e ha muito não representada entre nós.

A opera do autor de "Cavalleria Rusticana" que teremos esta noite é daquellas que satisfazem plenamente os apreciadores do "bel canto" com as suas romanzas e duettos cheios de melodia que acariciam o ouvido e enlevam o espirito.

Escripta sobre um libretto leve e gracioso, tendo como heróe Fritz Kobus, solteirão impenitente, irreductivel inimigo do casamento, "viveur" que aprecia mais um bom prato que se emociona deante da belleza, musica e libretto nos offerecem momentos dos mais agradaveis, que serão vividos esta noite no Municipal por Carlo Merino, Mafalda Favero, Stignani, [illegible], Colombo e Pallai sob a direcção geral do grande Marinuzzi em um magnifico espectaculo.

Para amanhã em ultima vesperal da temporada está annunciada a "Traviata" com Claudia Muzio na protagonista Carlo Galeffi, Alessandro Ziliani e todos os demais interpretes da recita de assignatura nocturna com Marinuzzi, á frente. Não será preciso dizer mais para que se possa com segurança afirmar do grande successo que espera essa vesperal ultima.

O successo da cantora Adolfina Acosta, no theatrinho de Catumby

Revistiu-se de grande brilho [illegible] cantora mexicana Adolfina Acosta, realizada nesse sympathico theatrinho. O publico demonstrando o seu agrado foi prodigo em applausos para com a referida cantora que se viu obrigada a bisar todos os seus numeros. Hoje teremos novo espectaculo.

A vesperal de hoje, no Casino, e a festa de Regina Maura

Procopio realiza hoje, no Casino, ás 16 horas, a primeira e unica vesperal elegante, com a grande comedia de Joracy Camargo, "O Neto de Deus", porque está nos ultimos dias da sua temporada e precisa estrear as peças que apresentará ao publico de São Paulo.

"O Neto de Deus", que foi recebida pelo publico e pela critica com grande enthusiasmo, tem levado ao Casino a multidão de espectadores que assistiram "Deus lhe pague" e, por isso, se mostraram apreciadores do bom theatro.

Hoje haverá, além da vesperal, as duas sessões do costume, e amanhã, "matinée" ás 15 horas.

No dia 1º de setembro realizar-se-á a festa artistica de Regina Maura a querida "estrella" do elenco de Procopio, que, além de haver preparado desde já um grande programma, com Carmen Miranda e Lely Morel, [illegible] Tito Rosa, Pereira Filho e o festejado pianista Muraro, offerecerá ao seu publico [illegible] sob o titulo "Pense Alto".

O Assyrio, o melhor e mais luxuoso "cabaret" do Rio

O Assyrio, o elegante "cabaret" da Avenida Rio Branco, vae dia a dia augmentando o seu prestigio, e fazendo jus cada vez mais á preferencia dos turistas que nos visitam.

Proporcionando aos que o frequentam, noites agradabilissimas, goza esse preferido centro de diversões, de incontestavel prestigio nas rodas bohemia da cidade maravilhosa", graças á sua empreza, que sem medir sacrificios, para bem servir os seus frequentadores.

As artistas que actualmente tomam parte no seu optimo programma são todas de indiscutivel valor como sejam Lucrecia Torralba, Pharaonnes, Nuri, applaudidas bailarinas espanholas, e Norma la Puenta eximia cantora de tangos.

Na proxima quarta-feira haverá novas estréas de artistas contratadas directamente em Buenos Aires.

Dina Tereza estréa segunda-feira no palco do Alhambra

O Rio está em agitação, pode-se dizer, para conhecer Dina Tereza.

Todos — o Rio inteiro — a viram como protagonista do film "A Severa", e agora quer apreciá-la tal qual é. Artista de revista, Dina Tereza está acostumada a pisar o palco. Possue um vasto repertorio de fados e canções regionaes, em que se fará ouvir, sendo que será acompanhada pelo professor João de Oliveira Cosme, que veiu com ella para o Rio, especialmente contratado tambem pelo sr. Francisco Serrador.

Não ha duas hypotheses a respeito do triumpho que espera Dina Tereza visto como [illegible] O que se ignora é que a empreza [illegible] espectaculo á portugueza. [illegible] como complemento a exhibição de um film da Tuffany — "Extravagancia".

As ultimas de "A Severa" e o festival de Antonio Palma, no Carlos Gomes

Dão-se hoje e amanhã as ultimas representações de "A Severa", de Julio Dantas. Em seguida, á excellente obra theatral, "A Sombra", de Dario Niccodemi será representada segunda-feira, em festival do distincto actor Antonio Palma, estando os primeiros papeis entregues a Maria Mattos, Joaquim Almada, Samwell Diniz e Antonio Palma.

Quando ha annos no antigo Palacio Theatro foi representada por Maria Mattos, "A Sombra", em sua festa artistica, a critica e o **publico** lamentaram que essa obra prima do theatro italiano não fosse repetida, dado o excepcional successo que a comediante obtivera na protagonista.

"Revista Gente Nossa"

Commemorando a passagem do 2º anniversario de sua fundação o "Grupo Gente Nossa", de Recife, que cultiva o theatro e lhe tem dado o maior do seu esforço dentro das possibilidades regionaes, vem de publicar, em numero unico, a "Revista Gente Nossa", que acaba de nos chegar ás mãos, cuja feição recommenda sua leitura devéras interessante, sobresaindo a documentação illustrada que as suas noventa paginas offerece, num historico dos ultimos trinta annos de actividade da ribalta na terra pernambucana, além de biographias dos artistas actuaes e passados de maior renome no theatro nacional, autores inclusive. Porque fundador do "Grupo Gente Nossa", não é demais, entretanto, destacarmos a figura de Samuel Campello, a quem o nosso mundo theatral deve uma somma avultada de serviços, e cuja penna firma, nessa revista, varias chronicas da maior opportunidade. Actor-amador de hontem e autor de hoje, conta o actual director do Theatro Santa Izabel, varias peças de generos diversos, applaudidas todas no Brasil inteiro, razão por que o "Grupo Gente Nossa" o põe em relevo, attentando na sua sinceridade de batalhador pela grandeza do theatro nacional. Tambem essa publicação traz parte do libreto de "Ninho Azul", a ultima opereta do festejado compositor Waldemar de Oliveira, outra figura não menos applaudida e que se tem imposto á sympathia geral pela sua inspiração como musicista e como poeta, além das referencias merecidas ás memorias de Leopoldo Fróes, Brandão Sobrinho, Chaves Filho, Luiz de França, e das citações que faz de Manoel Durães, João e Raul Valença, Palmeirim Silva, Jayme Costa, Renato Vianna, Eustorgio Wanderley, Reis e Silva, Vicente Cunha, Silvino Lopes, Nelson Ferreira, Lucillo Varejão, Humberto Santiago, Dila Brandão, Elisa Almeida, Iêta Araujo, Leticia Flora, Maria Rosa Ribeiro, Maria Amorim, Maria Sampaio, Lourdes Monteiro, Jovelina Soares, Irene Mariz, Leila Verbena, Luiza de Oliveira, Zézé Guimarães, Amalia de Souza Ligia Sarmento, Sonia Gourvitz, o pequeno Zeto Figueiredo, etc.

A temporada lyrica popular inaugura-se no dia 2 de setembro no Carlos Gomes

Depois do successo enorme da época lyrica do nosso primeiro theatro official, em que as localidades têm de forçosamente ser caras, e de cuja belleza dos seus espectaculos apenas lucram os que podem fazel-o, é meritorio e justo o que a Empresa Paschoal Segreto, de parceria com a Empresa A. B. Rodrigues, e de combinação com o Cav. Abele De Angeli, vão realizar no Carlos Gomes, theatro da primeira, em pleno coração da cidade.

O quadro novo de hoje, dentro da peça da Casa do Caboclo

Seguindo a norma adoptada na Casa do Caboclo, pelo seu grande animador que é Duque, estrear-se-á, ali, hoje, um quadro novo, dentro da peça regional "Promessa" da autoria de Ary Kerner e José Maria de Abreu e já ás proximidades do seu centenario.

"Lampeão chegou ao arraiá", é uma impagavel historia sertaneja que será vivida na Casa do Caboclo por Jararaca, Ratinho, Mattos e Esther de Souza, Antonietta Mattos e pelo "Conjunto Aracaty".

S. B. A T.

O presidente da Sociedade Brasileira de Autores Theatraes convoca para a proxima quinta-feira, 31 do corrente, ás 17 horas, uma sessão extraordinaria de Directoria, Conselho Deliberativo e Socios.

O commentario da noite

Informava o actor Arnaldo Coutinho a uns collegas, que, juntamente com Salu' de Carvalho, vae fazer a moldura dos espectaculos de Dina Thereza, no Alhambra.

E o Olavo de Barros saiu-se com esta:

— Já sei, vaes collocar o retrato della num quadro.

Deixou a immediatice do "Floriano"

Por acto de hontem do ministro da Marinha foi dispensado das funcções de immediato do encouraçado "Floriano" o capitão de corveta Pio da Rocha Pombo.

O "Floriano" tem novo immediato

Por ter sido designado pelo ministro da Marinha, para exercer o cargo de immediato do encouraçado "Floriano", foi dispensado da funcção que desempenha junto ao capitão de fragata da Marinha de Guerra Americana Stephen Booth Makniney, instructor da Escola de Guerra Naval, o capitão de corveta Paulo Nogueira Penido.

RADIO

IRRADIAÇÕES DE HOJE

HORAS LUSO-BRASILEIRAS

Na Radio Educadora do Brasil será irradiado, hoje, das 21 horas em deante, o programma "Horas luso-brasileiras" em homenagem á distincta artista portugueza Dina Thereza, "A Severa", no qual tomam parte os applaudidos artistas Pinto Filho e Tonip, a consagrada dupla do riso "O Magro e o Gordo", Ogarita Dell'Amico, Amelia Figueirôa, "fadista portugueza", Talita Quintiliano, Fernando Castro Barbosa, Jonjoca, Edmundo de Alencar, André Filho, Manoel Araujo, "O Rei das Emboladas", João de Oliveira, Gianni, Jurandy Moraes, grupo de violões sob a direcção de J. Medina, José Maria de Abreu e outros, que serão annunciados ao microphone sob a direcção de Pinto Filho.

RADIO SOCIEDADE MAYRINK VEIGA

Irradiará hoje: das 6 1/2 ás 8,45 horas — Tres aulas de gymnastica com musica: as duas primeiras aulas são dirigidas pelo professor Oswaldo Diniz Magalhães, e a terceira pelo professor Silas Raeder; das 15 ás 16 horas — Discos escolhidos; das 19 ás 19,50 horas — Discos variados; das 19,50 ás 20 horas — Palestra da Semana Juridica do Instituto dos Advogados pelo Dr. Cannabarro Reichardt. Assumpto: "Ferreira Vianna"; das 20 horas em deante — Discos seleccionados.

RADIO EDUCADORA DO BRASIL

Transmittirá hoje: das 14 ás 15 horas — Discos e hora certa; das 18 ás 18,45 horas — Discos e previsão do tempo; ás 18,45 — Boletim noticioso do jornal "A Hora"; das 19,45 ás 20 horas — Discos; das 20 ás 20,10 horas — Palestra da Semana Juridica do Instituto dos Advogados, pelo dr. Arthur Ferreira da Costa, sobre "Conselheiro Nabuco de Araujo; a seguir até 20,45 horas — Discos; ás 20,45 horas — Aula de correspondencia commercial ingleza, pelo professor Tyler; a seguir — Transmissão do studio do programma "Horas luso-brasileiras", sob a direcção de Pinto Filho, que será em homenagem á distincta artista portugueza Dina Thereza.

RADIO CLUB DO BRASIL

Irradiação de hoje: das 7.45 ás 8,15 horas — Radio gymnastica pela professor Polly Wettl; das 8.15 ás 9 horas — Radio jornal do Radio Club do Brasil; das 13 ás 14 horas — Programma variado; das 16 ás 17 horas — Programma variado; das 19 ás 20 horas — Programma variado; das 20 ás 20.10 horas — Proseguimento da série de palestras da Semana Juridica do Instituto dos Advogados: falará o dr. João Pedro dos Santos sobre a personalidade do marquez de S. Vicente; das 20 1/2 ás 20.40 horas — Critica cinematogrphica; das 20.40 ás 20.50 horas — Serviço de Publicidade da Imprensa Nacional; das 20.50 horas em deante — Transmissão do Theatro Municipal da opera "L'Amico Fritz", de Mascagni.

RADIO SOCIEDADE DO RIO DE JANEIRO

Transmittirá hoje: 8 1/2 horas — Hora certa, jornal da manhã, noticias e commentarios e ephemerides brasileiras do Barão do Rio Branco; 12 horas — Hora certa, jornal de meio-dia e supplemento musical; 17 horas — Hora certa, jornal da tarde, quarto de hora infantil por Tia Beatriz e supplemento musical; 18 horas — Previsão do tempo e discos variados; 19 horas — Hora certa, jornal da noite e supplemento musical; 19 1/2 horas — Romance; 20 horas — Jornal de modas; 21 horas — Transmissão do Theatro Municipal da opera "Amico Fritz", de Mascagni.

RADIO

Reparos e modernizações — Serviços domicilar

HENRIQUE ARAGON & RUBENS LIMA

(ex-technicos de Assumpção & Cia. Ltda.)

Rua S. Pedro, 110, loja — Tel.: 4-6484.

RADIO OFFICINA AVILA

concertos de radios: automovel proprio para attender dia e noite — Tel. 2-9128

RUA REZENDE, 70

RADIO mensaes 50$000

7 SETEMBRO, 77 - 1.º

Não poderão tomar parte nos trabalhos dos Conselhos de Justiça

O ministro da Marinha solicitou providencias ao juiz auditor da 1ª Circumscripção Judiciaria, afim de que sejam dispensados dos trabalhos dos Conselhos de Justiça para os quaes foram sorteados o capitão tenente — QM — Edgard Ramos Lameira e o primeiro tenente commissario Mario Coutinho Nevarés, visto esses officiaes fazerem parte da guarnição do scout "Rio Grande do Sul", que no momento se apresta para deixar o porto em commissão.

Secção Economica do DIARIO CARIOCA
DIRECÇÃO - F. J. TEIXEIRA LEITE

Diario Economico

NOTA DO DIA:

CREDITO HYPOTHECARIO

O decreto limitando a taxa de juros para os emprestimos hypothecarios e que o povo com innegavel justiça cognominou de lei Oswaldo Aranha é, sem duvida, uma das mais importantes medidas adoptadas pelo Governo Provisorio, já pela sua notavel repercussão social, já pelos seus salutares effeitos economicos.

Effectivamente, a reducção da taxa de juros e a dilatação compulsoria do prazo dos emprestimos hypothecarios vigentes ao tempo da assignatura do decreto contra a usura vae permittindo que aos poucos se reorganize a nossa economia rural, ameaçada de ruina imminente em consequencia das crises que a assolaram. Ao contrario do que observadores apressados imaginavam, o decreto contra a usura não veiu beneficiar somente aos devedores. Representou verdadeira salvação para os emprestadores de dinheiro, cujos capitaes seriam tambem devorados na ruina geral. Effectivamente, na impossibilidade de solverem seus compromissos, os proprietarios ruraes iriam tentando vender suas fazendas a baixo preço, na esperança de não soffrerem a humilhação das execuções judiciaes e de não serem obrigados a pagar as pesadas multas contratuaes.

Essa grande offerta de propriedades ruraes, não contrabalançada por correspondente, procura determinar forçosamente o aviltamento do preço da terra. Quando os capitalistas tentassem executar seus contratos para haver as importancias emprestadas, não conseguiriam, na maioria dos casos, obter lances que cobrissem o montante de seus creditos. Esse é um dos aspectos do problema. O outro, muito mais serio, porque repercutiria na economia geral, seria o da desorganização profunda do trabalho agricola, derruindo durante longos annos a capacidade productora do nosso paiz.

Além de seus effeitos immediatos, de verdadeira salvação publica, o decreto, contra a usura veiu obrigar, pela limitação da taxa dos juros, a que os capitaes procurassem em outros empregos collocações mais remuneradoras. As industrias, o commercio, a agricultura passarão, dentro em pouco, estamos certos, a encontrar facilidades muito maiores de numerario para suas necessidades. Com essa maior abundancia de capitaes lucrarão immensamente as actividades productoras.

O decreto contra a usura constitue, como se verifica, providencia da mais alta valia, mas, representa apenas um passo no sentido da solução do problema da criação do credito hypothecario rural. Esta é a grande obra a realizar, no sentido de permittir uma larga expansão de todas as forças productoras do paiz.

A organização de bancos hypothecarios, garantidos e fiscalizados pelo governo, permittiria um rapido incremento de nossa riqueza, mobilizando possibilidades que jazem ao abandono.

Ainda a organização da producção mineral

"Ha, comtudo, razão mais forte ainda contra esta outra illusão do nosso habito imitativo, no ir seguindo os passos das velhas civilizações."

Alberto Torres — A organização nacional, pags. 283 — B. P. B.

Precisamos fugir de qualquer maneira do habito inveterado de fazer leis, decretos e regulamentos, imitando coisas existentes em outras terras, onde os costumes, condições economicas e de vida são inteiramente diversos dos nossos. Devemos resolver todos os nossos problemas attendendo, exclusivamente ás nossas condições pessoaes e materiaes e perdermos esta feia mania de dizer em tal paiz é assim, é assado...

Regulamentos optimos para a America do Norte ou qualquer paiz da Europa, serão pessimos, transplantados para o Brasil. Os factores moraes, economicos, industriaes e commerciaes e ethnicos de nossa terra não são identicos aos das nações já organizadas no aproveitamento de suas riquezas mineraes e com um systema creditorio perfeitamente apparelhado, não podendo assim haver analogia na maneira de resolver os nossos problemas, por serem estes demasiado differentes e nada terem de commum com os dos demais paizes.

O sr. Juarez Tavora, que faz parte da Sociedade dos Amigos de Alberto Torres, não deve permittir que aquelle sabio conselho do mestre seja violado no Ministerio a seu cargo...

Como já dissemos em nota anterior, a organização a ser dada aos serviços a cargo da Directoria Geral de Producção Mineral recemcriada pelo desejo veemente do ministro Juarez Tavora de bem servir ao Brasil, aproveitando intelligentemente as riquezas mineraes existentes em nosso solo, deve ser eminentemente pratica e industrial, fugindo por completo do apparelhamento demasiadamente burocratico, ou somente technico de gabinete, pois uma coisa é resolver um problema industrial nos gabinetes de estudo ou laboratorios de pesquisas e outra coisa muito differente é fazer prosperar uma mineração qualquer, trazendo lucro ao Brasil e aos que nella inverterem os seus capitaes.

Meios faceis e rapidos de orientar aos proprietarios das minas descobertas é que se precisam criar na nova Directoria de Producção Mineral, para que ellas sejam immediatamente industrializadas, sem delongas que asphyxiem as iniciativas privadas, cansando com demoras inexplicaveis e injustificadas aos mais tenazes e desanimando de inicio qualquer empreendimento dos menos corajosos.

Presentemente no Brasil só os espiritos demasiado aventurosos se arriscam a explorar as riquezas mineraes que têm em suas terras, porque quasi todos preferem deixal-as quietas e tratar do cultivo da terra ou de criação de gado, pois todos os empecilhos inimaginaveis estão esperando fatalmente o bandeirante de nova especie que se dirija aos poderes publicos para conseguir quaesquer dados ou informes seguros por parte do antigo Serviço Geologico e Mineralogico sobre a melhor maneira de explorar industrialmente as minas que possuirem, esquecidos os funccionarios daquelle serviço que o desenvolvimento de uma industria extractiva poderia fazer a riqueza de nosso paiz, beneficiando, além disso, uma região e muita gente que trabalhasse na mesma.

Assim, deve o novo serviço de producção mineral organizou-se de modo a poder fazer os estudos preliminares de todas as novas minas que forem descobertas e que se apresentarem com o caracter de facil industrialização, pois esses estudos servirão para que se possa angariar capitaes sufficientes á sua exploração e tambem, para os trabalhos se encaminharem bem desde o inicio, sem os percalços dos estudos mal feitos das condições reaes das minas.

Evite o dr. Fleury da Rocha os technicos de gabinete e sem conhecimento das nossas realidades e não burocratize a sua Producção Mineral, porque senão ella nunca **produzirá** coisa alguma, excepto novos empregos para os amigos de todos os que estão governando no momento!

A DESTRUIÇÃO DA FRUTICULTURA

Analysando a moderna orientação do Ministerio da Agricultura e as reformas realizadas pelo major Juarez Tavora, innocentemente entregue á incompetencia aggressiva e avassalladora do dr. Navarro de Andrade, tivemos occasião de apontar os graves erros commettidos e que ameaçam destruir uma riqueza que nos enchia de tantas esperanças. Não nos perdemos em palavras vãs mas referimos factos, citamos textos, commentamos ordens e instrucções officiaes. Não nos contentamos com a enumeração dos erros, discutindo-os do ponto de vista technico, argumentando, documentando, comprovando, á saciedade.

Decorridos talvez trinta dias em que nos occupamos dessa calamidade, não veiu á luz nenhuma explicação do dr. Navarro. Não acreditem os leitores seja por orgulho, pudesse responder-nos e já tel-o-ia feito o director de Agricultura. S. s. está assombrado com os proprios erros, não os pode justificar e não sabe como voltar atrás sem os confessar. Ouvimos dizer havia pedido licença ao major Tavora para responder-nos, maneira de se desculpar da falta até então de explicações, a que tem direito a opinião publica. Hoje é s. s. o ministro, como alter-ego do major Tavora. Não poderá negar licença a si proprio. á

Desejariamos vêr s. s., hoje exa., demonstrar as vantagens de supprimir-se os rebentos dos abacaxis na exportação em camaras não refrigeradas para Buenos Aires; comprovar que o abacaxi sem os rebentos chega a destino em melhores condições e obtém melhores preços; que os importadores argentinos não querem receber os abacaxis sem os rebentos porque não desejam ganhar dinheiro e preferem perdel-o importando com os rebentos. Esperamos vêr s. ex. provar-nos que o exame das partidas de laranjas se faz melhor no caes do porto que nos Packinh-house; que ha vantagem em permittir-se a exportação de partidas, recem-colhidas, com 2 ou 3 °|° de frutas podres; dizer-nos para que é que serve a fixação nos regulamentos da relação acidez-assucares nas laranjas fluminenses, se todas, verdes e maduras, attingem o limite fixado. Aguardamos a explicação da classificação dos abacaxis apenas pelo tamanho, com o desprezo de todos os demais textos de qualidade, pois a tanto equivale exigi-os todos optimos, como reza o regulamento. Desejariamos saber porque é que os technicos do dr. Navarro condemnam as laranjas machucadas, com manchas inoffensivas, e deixam embarcar frutos com stem and rot, fazendo com que cheguem as partidas a Londres com 50 °|° de avaria.

A razão principal de se não terem normalizado os preços da laranja em Londres é precisamente a má qualidade das partidas remettidas, chegando em mau estado ao mercado inglez. São os primeiros resultados praticos das reformas technicas do dr. Navarro. Esse desastre é devido unicamente á falta de fiscalização nos Packing-houses, á insufficiencia de exame no caes do porto, á ausencia de fiscalização das camaras frigorificas, supprimida pelo dr. Navarro.

Deante desse resultado, vae s. ex. certamente insistir na excellencia dos seus methodos. Exactamente como no caso dos abacaxis. Deu pessimo resultado a exportação Gwyer, feita sem os rebentos, e tanto bastou para que o dr. Navarro tornasse obrigatorio o processo usado pelo capitão Gwyer. Mas como os commerciantes não estão dispostos a perder dinheiro, apodrecerão os abacaxis nas roças fluminenses. Perdem-se milhares de contos, arruma-se toda uma lavoura. Nada perde o dr. Navarro, junta mais uma pedra ao seu collar de victorias o fracasso dos Eucalyptos da Paulista, os prejuizos da safra de laranjas de S. Paulo em 1931, a fantazia dos cynamomos e tantas outras.

Estará Resolvido o Problema da Exportação de Frutas?

Interessado no assumpto que temos tratado nesta secção com o titulo acima, o Ministerio da Agricultura acaba de dirigir ao sr. Gaspar Artés, a seguinte communicação:

"Rio de Janeiro, 24 de agosto de 1933 — Illmo. sr. Gaspar Artés — Praça Mauá, 7 — Cumpre-me levar ao vosso conhecimento que no processo relativo á descoberta de uma "Fibra antiseptica e Isothermica" para a conservação de frutas, pelo dr. Otto Lindner, foi dado pelo sr. ministro da Agricultura, tendo em vista a informação desta Directoria, o despacho de que fosse realizada uma "demonstração pratica, antes de resolver em definitivo sobre a solicitação do interessado."

Assim, pois, está esta Directoria ao vosso dispôr para o cumprimento do despacho acima referido. — Saude e fraternidade — Director: José Eurico Dias Martins."

Rodovia Rio-Magé-Therezopolis

Um gesto fidalgo do ministro José Americo que é uma promessa

Recebemos de Magé o seguinte telegramma:

"Dr. Teixeira Leite — DIARIO CARIOCA — Apressamo-nos em communicar a v. s. que tão grandemente tem-nos auxiliado nesta patriotica campanha em prol da Rodovia Rio-Magé-Therezopolis-Bahia, o texto com que, por fidalga gentileza, o ministro José Americo respondeu individualmente a cada um dos subscriptores do telegramma a elle dirigido, pedindo auxiliasse conclusão feitura ligação Alcindo Guanabara (Guapy) a Therezopolis, ultima etapa aquella rodovia, pois que o commandante Bacellar, prefeito este municipio, entregará esta semana ao trafego o trecho Magé áquella localidade, restando sómente os 16 kilometros de serra, rampa de 5 °|° e que approximará Friburgo da capital da Republica em menos dez kilometros.

S. ex. o ministro José Americo respondeu-nos:

"Verbas que disponho chegam apenas manter serviços actuaes mas logo que obtiver novos recursos procurarei attender justa aspiração. Saudações (a) José Americo."

O "procurarei e justa aspiração" do telegramma do grande ministro encheu-nos de confiança e certeza de em breve ser uma realidade esta ligação. Certos de sua valiosa cooperação — Luiz Oliveira, directoria da S/A Fazendas Citrolandia, André Jansen, Annibal Menezes, Carivaldo Macieira, Alcides Whrigt, Adhemar Fontes, Salathé, Paulo Mornaud, Gregorio Marcolino da Cruz, Eduardo Dale, Jayme Marques dos Santos, Lips da Cruz, José Ferreira, Archimedes Cerqueira, Alencar Mendes, Laura e Nancy Kerth, Bomemann, Iberê Pery de Freitas, Agenor Coelho, A. Fonseca, Lima e Silva, Souza Mendes, Dr. Euclydes M. de Barros, Raul de Amorim Pessôa, Wilmar Cerqueira, Francisco Fred. Klasener, Pedro Leite Bastos, Dr. Pedro Moraes e Mattos, Ottilio Neves, Ruy Chalmers, Francisco Pery de Souza Alencar, Vera Alba Leitão, Maria Pessôa, Elias Lambaes, Manoel Rufino dos Santos."

Antidotos economicos ou o trigo e os combustiveis

OSCAR DE ANDRADE

(Conclusão)

Vejamos a tragedia do proletariado nordestino, sequioso de trabalho, quando se resolve deixar seus penates, por terras do sul, que lhes dispertam a natural cupidez, desde o momento em que abandona seus lares até sua completa localização, andando a pé centenas de leguas, sem recursos de qualquer especie, trabalhando **ao Deus dará**, para não sucumbir em caminho de inanição, e outras coisas peores. E' aqui que intervem o meu processo revolucionario de fazer colonização, com elementos puramente nacionaes.

Certo, não iremos buscar o nosso colono, onde o trabalho é possivel, do ponto de vista economico. O aliciamento ha de se fazer entre os brasileiros que se localisaram: 1 — em territorios onde, para se viver (vegetar), não se precisa empregar qualquer esforço; 2 — nos logares, em que os que ainda não perderam de todo as aspirações não trabalham, por não convir trabalhar; 3 — no immenso Nordeste, onde uma raça forte se estiola, ao peso inclemente da natureza madrasta. Entendo possivel e absolutamente necessaria uma mobilização em regra, mobilização civil, com todos os caracteristicos militares, excepto os da sua finalidade.

O governo começaria por escolher uma commissão numerosa de agronomos competentes, que se incumbisse, dentro de um curto prazo, da escolha de terrenos proprios á cultura do trigo. Encontrados esses terrenos, expropriai-os-ia, se particulares, requisitando-os apenas, se devolutos. Isto feito, nomearia tantos agronomos quantos necessarios á divisão, em lotes de 20 hectares, de toda a gleba a cultivar. Cada grupo de 100 lotes formaria uma colonia, dirigida por um capataz, a quem se daria um ordenado de 6:000$000 annuaes e mais um lote dos acima alludidos, incumbindo-lhe a direcção e instrucção pratica dos colonos.

A mobilização começaria, logo fosse concluido o serviço de divisão dos lotes, localização das habitações dos colonos, etc. E, á medida que os trabalhadores fossem sendo recrutados, iriam logo sendo encaminhados para as colonias, onde seria construido um acampamento provisorio, mesmamente como nos campos de batalha, com material que não falta ao exercito, sob a direcção de um destacamento militar, a que seria tambem commettida a funcção de policiar e proteger os recrutas. Concumitantemente, sob a direcção dos capatazes e conforme plantas adrede levantadas, iriam sendo construidas as habitações dos colonos, com suas dependencias necessarias, um páiol, uma pocilga, etc., tudo sem luxo, mas segundo ás prescripções hygienicas. Pela ordem do recrutamento, essas construcções iriam sendo entregues aos colonos, conjuntamente com a apparelhagem necessaria ao trabalho agricola e melhoramento modesto de suas vivendas. Durante o tempo da fundação dos lotes e emquanto estes não começassem a produzir, os colonos iriam percebendo um salario, equivalente a 2$000 diarios e mais 1$000, se fossem casados, por cabeça de cada filho menor, que tivessem. A União manteria, sob a responsabilidade do capataz, até que as colonias entrassem em completo funccionamento, armazens de viveres e vestuarios, para fornecimento dos colonos, por preço nunca superior ao custo e transporte das mercadorias fornecidas. Pelo mesmo tempo, os colonos teriam serviços medicos e pharmaceuticos gratuitamente.

Os lotes poderiam ir sendo cultivados, a juizo dos capatazes, depois de devidamente instruidos os trabalhadores: seriam do dominio dos colonos, depois da terceira safra. A União cobraria de cada colono, durante 10 annos, a titulo de localização, 150$000 annualmente, a começar da segunda safra. Seria vedado ao Estado, ao Municipio e á União cobrar do colono e de sua producção, **in loco** qualquer imposto. Nas vias de communicação, de propriedade do Estado, o trigo produzido pelas colonias gozaria de um abatimento tarifario de 20 por cento. Ao Estado, em cujo territorio fosse fundada uma ou mais colonias, cumpriria construir estradas da natureza, que preferisse, necessarias ao escoamento do producto das colonias, cabendo aos municipios respectivos o serviço de sua conservação, se se tratasse de rodovias. Depois... o serviço de administração, fiscalização e policiamento das colonias, cada uma com seu simples capataz, pessoa habilitada em agricultura.

Eu organizaria um regulamento revolucionario, imunizando-as completamente contra a politicalha, contra a burocracia e, quiçá, contra os vicios e defeitos do nosso trabalhador agricola nomada.

Eu julgo que a não ser por processos revolucionarios nada de novo poderemos conseguir no Brasil, onde a facilidade de viver-se, trabalhando-se pouco, o que é o mesmo que não trabalhar, no sentido economico desta palavra, a par de outros motivos mais ponderosos, engraphou-nos, na psychologia, a mentalidade do pobre-rico, ao lado do privilegio de povo rico-pobre.

Ipanema, Minas, julho, 933.

A Industria Vinicola Rio Grandense

Fizemos, hontem, commentarios ao acto ministerial que dispensou o registro obrigatorio de entradas e saidas do vinho do Rio Grande do Sul, e cujo objectivo, ao que se nos afigura, dirigia-se a caminho dos interesses dos vinhateiros riograndenses, afim de tolher a marcha progressiva do commercio de falsificações.

Pretendemos, hoje, ao voltarmos a tratar do mesmo assumpto, bordar algumas considerações em torno da conveniencia de se restabelecer aquella providencia contra a fabricação clandestina do producto e, tambem, contra o uso indevido das marcas pelas quaes são conhecidas e se acreditam nos mercados consumidores.

Surpreende, pois, que a medida em questão, ao invés de ser ampliada com dispositivos prohibindo a venda de vinhos de outra procedencia com o rotulo do Rio Grande, fosse suspensa na sua acção prophylatica e, sobretudo, moralizadora.

Effectivamente, nem ignora o seu alcance, por qualquer aspecto que se focalise essa palpitante questão, mas tão pouco discutida.

E' mais facil, ao que presumimos, encontrar-se uma perola no fundo do oceano ou distinguir-se uma agulha num palheiro, do que ver-se exposta numa vitrine de casa retalhista ou servida a uma mesa de hotel, uma unica garrafa de vinho nacional procedente das zonas vinhateiras de S. Paulo, Sul de Minas ou do Paraná, da Colonia Santa Felicidade. Sabe-se, comtudo, que essas regiões, de colheitas sempre progressivas e muitas vezes superiores ás necessidades locaes, exportam o excesso de sua producção para todos os pontos do paiz. Nesses casos, variam os typos e as qualidades, inclusive as cotações, mas a fama do vinho do Rio Grande protege o continente em reclames espalhafatosos, sem um unico signal que destaque a origem. Como consequencia dessa lamentavel falha nas leis de protecção á industria vinicola Riograndense, vamos encontrar, ao lado de preços inferiores demais para comportarem despesas decorrentes dum commercio honesto e regularmente organizado, productos variaveis ao paladar, na côr, no corpo e, finalmente, na formação das suas substancias organicas.

Na nossa capital, por exemplo, emquanto os preços por unidade, para os typos "pasto" oscilam de 1$200 a 2$500, conforme a categoria do estabelecimento vendedor, e de 2$500 a 5$000 a garrafa para os vinhos com beneficiamento inicial ou fabricação mais apurada, em Recife, invariavelmente, adquire-se a primeira qualidade a 1$000 e a ultima entre 2 e 3$000.

Pomos, é claro, de parte a diferença dos typos, que chegam, nessas localidades longinquas, a estabelecer um justo equilibrio entre o optimo e o pessimo. Mas é innegavel que todo esse vinho é fornecido ao consumo como importado directamente do Rio Grande.

Não precisamos, todavia, ir tão longe procurar as bases de nossas affirmativas, porquanto, na capital da Republica, a marca presentemente recomendavel, um mez depois denuncia a offerta dum artigo repugnante.

Não ha, por assim dizer, um unico exportador de vinhos a granel que tenha mantido o mesmo typo do seu producto por mais de um ou dois mezes no abastecimento á sua clientela.

Dê-se de barato que as demais regiões productoras, encontrando difficuldades no consumo se registrada a procedencia natural ludibriem o publico fazendo passar o seu artigo como sendo do Rio Grande. E' uma contrafacção em regra, com todas as caracteristicas de um crime premeditado. Uma vez porém, que não ha legislação determinando restricções a essa liberdade prejudicial e criminosa, o Rio Grande não tem de que se queixar. Se, entretanto, tivesse havido exacta compreensão do futuro reservado á industria vinicola do paiz, ter-se-ia, por certo, cogitado de promover, entre essas zonas, um convenio onde ficasse accordado a declaração formal e insophismavel, nos respectivos recipientes, da procedencia dos vinhos expostos ao consumo.

VIDA ECONOMICA E FINANCEIRA

OBRAS CONTRA A SECCA

Na ultima reunião da Sociedade dos Amigos de Alberto Torres, foi lida uma carta importante do dr. Clodomiro Pereira da Silva sobre o Congresso do Nordeste, e em que concretiza todo um programma de acção sobre as obras contra a secca, que considera, inicialmente, como resolvida a these de que são "de interesse nacional".

* * *

SUISSA VERSUS E. UNIDOS

Os suissos mostram-se hostis á politica economica e ás medidas financeiras adoptadas pelo governo dos Estados Unidos. Os banqueiros e gerentes de hoteis que controlam os negocios neste paiz lutam desesperadamente contra a inflacção e a depreciação do meio circulante.

Nos meios financeiros o plano do presidente Roosevelt é ridicularizado e criticado abertamente. Os jornaes chegam ao ponto de usar termos insultuosos para convencer o publico do "fracasso seguro" da "aventura de Roosevelt."

* * *

CONTRA A ORGANIZAÇAO DOS ECONOMICOS

Na ultima sessão da Conferencia do In-

Secção Economica do DIARIO CARIOCA
DIRECÇÃO = F. J. TEIXEIRA LEITE

Diario Economico

...tituto de Relações Pacificas, reunida em ...anff, os delegados dos Estados Unidos, Chi... e Japão insistiram sobre o perigo repre... ...ntado pela organização dos chamados blo... ...s economicos, accentuando que as nações ...xcluidas se sentiriam isoladas, donde resul... ...aria a recrudescencia inevitavel do naciona... ...smo.

O delegado do Canadá declarou que os ...ccórdos de Ottawa não significavam de ma... ...eira nenhuma a criação de um bloco eco... ...omico no seio do "Commonwealth" bri... ...annico.

* * *

...SPIRITO SANTO

Pelo porto de Victoria foram exportadas ...452.079 saccas de café da safra de 1932-1933.

No mez de julho ultimo sairam pelo por... ...o de Victoria 73.188 saccas.

Durante o primeiro semestre do corrente ...nno foram liberadas 622.547 saccas de café ...o Espirito Santo.

— A arrecadação de impostos em Victo... ...ia no primeiro semestre deste anno, elevou... ...e a 9.134:731$000, sem incluir as rendas das ...ollectorias.

* * *

...ERNAMBUCO

O dr. Raymundo Martins, chefe do De... ...artamento do Café realizará, no proximo ...omingo, no Departamento de Saude Publica, em Recife, uma conferencia sobre a producção de cafés finos de Pernambuco.

* * *

MINAS GERAES

Foi aberto, na Secretaria de Agricultura de M. Geraes, credito especial de 200 contos destinado a custear as despesas com a representação do Estado na Feira de Amostras de São Paulo, onde será construido o "stand" mineiro.

— Foi destacada a quantia de 30 contos para a Secretaria de Agricultura pagar os premios aos fazendeiros que construirem banheiros carrapaticidas.

— Na reunião semanal da Sociedade Mineira de Agricultura foram discutidos os problemas da colonização e da falta de technicos agricolas.

* * *

SAO PAULO

Os productores de leite do norte do Estado estão cogitando de constituir a cooperativa central de lacticinios do Estado de S. Paulo sob a orientação directa do Departamento de Assistencia ao cooperativismo.

— Encontra-se na capital de S. Paulo o sr. Yoshio Ichibagase, secretario do Ministerio Imperial dos Negocios Ultramarinos e do Ministerio Imperial de Relações Exteriores do Japão, afim de estudar a situação da colonia nipponica no Brasil com o fito de intensificar, cada vez mais, a immigração japoneza no nosso paiz.

MATTO GROSSO

No dia 25 do corrente, á 7 horas, será dado inicio ao programma das festas commemorativas da fundação de Campo Grande, naquella cidade.

Haverá uma grande exposição de todos os productos do prospero municipio sulino.

* * *

ARGENTINA

O intercambio commercial argentino, realizado durante os sete primeiros mezes do corrente anno, segundo estatisticas officiaes, accusa, excluindo o metallico, a importancia de 523 milhões e trezentos e quarenta e nove mil pesos, tendo diminuido de dez por cento em comparação com o mesmo periodo de 1932 e deixando um saldo favoravel de .... 79.205.000 pesos.

* * *

PORTUGAL

Reuniu-se ha dias em Lisboa, no Centro Commercial, um grupo de exportadores de vinhos afim de esclarecerem as condições da proxima vindima, segundo um aviso do delegado do governo junto da "Casa do Douro" e de se examinar os tratados de origem e mercados externos.

Por aviso da "Casa do Douro", os preços minimos dos mostos beneficiaveis, do Baixo Corgo, foram fixados em 500 escudos a pipa, e dos mostos finos do Alto Corgo, em 1.000 escudos.

A assembléa approvou uma proposta de autoria do sr. Nicolau de Almeida, que está redigida nos seguintes termos:

"Nomeação de uma commissão que estude as questões em causa e leve o resultado dos seus trabalhos até junto de quem de direito; que se telegraphe aos chefes do Estado e do Governo e aos ministros do Commercio e Agricultura, pedindo-lhes a suspensão dos decretos que regulam o commercio dos vinhos do Porto e sobre elles incida um estudo imparcial de todos os interesses; que se telegraphe ao ministro dos Estrangeiros instando pela solução do litigio aduaneiro com a França, que tão grande alarma está produzindo nos meios commercial e agricola."

Antes de terminar a reunião o sr. Almeida apresentou uma demonstração pela qual se vê cada pipa de vinho do Porto paga em França 12 contos e 710 escudos.

O jornal "O Seculo", referindo-se á "quinzena do vinho portuguez", a ser celebrada no Rio de Janeiro, diz hoje que essa celebração poderá resultar na restauração do credito do vinho portuguez, sobretudo neste momento em que estão sendo concluidas as negociações para o accordo commercial entreo Brasil e Portugal.

* * *

ITALIA

Os ultimos dadso estatisticos, publicados pelo governo, demonstram que a população da Italia a 31 de julho ultimo era de 42.520.000 habitantes. A população das principaes cidades era a seguinte: Roma — 1.069.504; Milão — 1.027.983; Napoles — 861.751; Genova — 624.461; Turim — 609.151. Seguem-se Palermo, Florença, Veneza, Bolonha, Trieste e Catanea, todas com mais de 200.000 habitantes. O coefficiente de nascimentos foi de 24 por mil na capital e de 13,9 em todo o paiz.

* * *

ALLEMANHA

Deve ser publicado por estes dias um decreto do governo allemão impondo certas restricções ás communas allemãs na questão dos pagamentos dos subsidios aos desempregados, o que vem de encontro aos desejos de algumas communas que, devido á precaria situação financeira em que se encontram já tinham procurado meios de se libertarem de parte desses encargos.

As medidas contidas nesse decreto que, provavelmente, vae ser posto em execução a partir d 1 de setembro proximo, serão radicalissimas e para evitar o affluxo dos desempregados á capital, os que estiverem em Berlim, depois de 1 do corrente, não receberão mais que os celibatarios, isto é, 15 marcos por mez.

Serão tambem supprimidos os auxilios aos communistas e os que não se esforcem para encontrar trabalho, como provavelmente, aos desempregados que não tenham folha corrida limpa.

INFORMAÇÕES FINANCEIRAS E COMMERCIAES

CAMBIO

O mercado de cambio abriu ...ontem regularmente movi... ...entado, e com as taxas sobre ...s praças estrangeiras em sen... ...ivel alta.

Era a seguinte, a tabella affi... ...ada pelo Banco do Brasil:

NA ABERTURA:

Para saques:

A 90 d|v

...ondres .. .. 57$690

A vista

...ondres .. .. 58$071
...aris $695
...urich .. .. 3$440
...amburgo .. .. 4$233
...ilão $930
...isboa $550
...adrid .. .. 1$475
...ruxellas .. .. 2$460
...ova York .. .. 12$429
...uenos Aires .. .. .. 4$465
...ontevidéo .. .. 7$000

PARA COMPRAS

A 90 div.

...ibra .. .. 56$770
...ollar .. .. 12$060
...ranco $655
...ira $875
...arco .. .. 3$935

A vista

...ibra .. .. 57$170
...ollar .. .. 12$160
...ranco $660
...ira $885
...arco .. .. 4$025

Pelo Cabo

...ibra .. .. 57$370
...ollar .. .. 12$210

NO ENCERRAMENTO

A' tarde houve ainda altera... ...ão nas taxas, tendo o Banco do ...rasil affixado a seguinte ta... ...ella:

A 90 div.

...ondres .. .. 57$366

A' vista

...ondres .. .. 57$744
...aris $700
...urich .. .. 3$475
...amburgo .. .. 4$260
...ilão $950
...isboa $550
...adrid .. .. 1$500
...ruxellas .. .. 2$500
...ova York .. .. 12$320
...ontevidéo .. .. 7$000

PARA COMPRAS:

A' 90 d|v.

...ibra .. .. 56$440
...ollar .. .. 11$960
...ranco $665
...ira $895
...arco .. .. 3$990

A' vista

...ibra .. .. 56$840
...ollar .. .. 12$060
...ranco $670
...ira $905
...arco .. .. 4$050

Pelo Cabo

...ibra .. .. 57$040
...ollar .. .. 12$110

O vale ouro por 1$000 ficou ...otado á razão de 6$785.

CAMARA SYNDICAL DOS CORRECTORES

Curso Official do Cambio e Moedas Metallicas

Praças — 90 d|v.
$Londres .. .. .. 67$528,088 — 4 11|64

Praças — A vista
$Londres .. .. .. 58$181,818 — 4 1|8
$Paris $697
$Italia $930
$Allemanha .. .. 4$200
$Portugal $552
$Belgica (papel) .. .. —
$Belgica (ouro) .. .. 2$460
$Hespanha .. .. 1$475
$Suissa .. .. 3$420
$Suecia .. .. —
$Noruega .. .. —
$Dinamarca .. .. —
$Syria e Palestina .... —
$Tcheco-Slovaquia $515
Nova York .. .. 12$370
$Montevidéo .. .. 7$000
$B. Aires (peso papel) 4$465
$B. Aires (peso ouro) —
$Hollanda (florim) .. 70176
$Japão (yen) .. .. .. 3$590
Rumania .. .. —
Austria .. .. —
Canadá .. .. —
Chile .. .. —
...ales ouro por 1$000 .. 6$785

MOEDAS

...ibra esterlina, papel 69$200
...ira (papel) .. .. .. 1$090
...ranco (papel) $825
...scudo (papel) $660

CAMBIO EM LONDRES

O mercado de cambio abriu ...ontem, em Londres com ás ...eguintes cotações em vigor so... ...re as praças:

NA ABERTURA

Nova York .. .. 5.55 3|4
...erlim 13.79
...aris 84.03
...msterdam 8.15
Zurich 16.94
Madrid 39.31
Genova 52.41
Bruxellas 23.59

NO ENCERRAMENTO

Nova York 4.61
Berlim 13.73
Paris 83.75
Amsterdam 8410
Zurich 16.96
Madrid 39.30
Genova 62.30
Bruxellas 23.43

CAMBIO EM NOVA YORK

O mercado de cambio abriu e funccionou, hontem, em Nova York com ás seguintes cotações em vigor sobre ás praças

NA ABERTURA

Londres .. .. 4.61 1|4
Berlim 23.55
Paris 5.62
Amsterdam 55.90
Zurich 26.83
Madrid 11.55
Genova .. .. 7.29 1|2
Bruxellas 19.68

NA INTERMEDIARIA

Londres .. .. 4.59 1|4
Berlim 33.60
Paris 5.55
Amsterdam 56.20
Zurich 26.95
Madrid 11.65
Genova .. .. 7.33 1|2
Bruxellas 19.70

TITULOS

TITULOS

O mercado de titulos trabalhou hontem, regularmente movimentado, tendo sido vendidos na Bolsa de Fundos Publicos, os seguintes:

Apolices

5 — Uniformizadas, de 200$, 800$; 1 — Uniformizadas de 200$, 810$; 3 — Uniformizadas de 500$, 800$; 1 — Uniformizadas de 500$, 810$; 140 — Uniformizadas, de 1:000$, 860$000; 398 — Dvs. emissões nom., 850$; 327 — Dvs. emissões port., 853$; 180 - Obrig Thesouro 1930, 500$, 495$; 60 — Obrig Thesouro 1930, 500$, 498$; 58 — Obrig. Thesouro 1930, 1:000$, 996$000; 2 — Ferroviarias, 2ª emissão, 1:010$; 90 — Municipaes, 1904 port., 40$; 36—Municipaes 1906 port., 165$; 55 — Municipaes 1931 port., 178$500 10 — Municipaes 1931, port., 179$; 70 — Municipaes 1931 port., 179$000; 15 — Municipaes 1931 port., 180$; 45 — Municipaes 1931 port., 183$; 1 c|j — Municipaes 1931 port., 183$; 55 — Municipaes 1931 port., 180$; 8 — Municipaes, dr. 1535, port., 179$; 20 — Municipaes, d. 1943, port., 177$; 4 — Municipaes, d. 1933, port., 189$; 15 — Municipaes, d. 3204, port., 180$; 50 — Est. de Minas, 5 °|°, d. 9682, 705$000; 10 — Bello Horizonte, 800$; 20 — Obrig. Minas, 500$, 515$000; 8 — Obrig. Minas, 1:000$000, 1:036$000.

Acções

40 — Banco do Brasil, 395$; 88 — Banco do Brasil, 396$000.

Debentures

100 — Confiança Industrial, 110$000; 41 — Mercado Municipal, 212$000.

ULTIMAS OFFERTAS

Uniformisadas de 1:000$000, 862$, 855$; Emprestimo Nacional de 1903, port., 885$, 850$000; Dividas emissões de 1:000$, nom., 858$; Dividas emissões de 1:000$, port., 854$, 852$; Obrig. do Thesouro Nacional 1921, 1:030$000, 1:015$; Obrig. do Thesouro Nacional 1930, 998$, 995$; Obrig. Rodoviarias 1ª emissão, 1:014$; Municipaes 1906, port., 166$500, 165$; Municipaes 1914, port., 160$; Municipaes 1917, port., 160$, 159$; Municipaes 1920, port., 160$, 158$500; Municipaes 1931, port., 179$, 178$; Municipaes 7 °|°, Dec. 1535, 180$, 178$; Municipaes 7 °|°, Dec. 3264, 180$, 179$; Municipaes 7 °|°, Dec. 1622, 189$; Municipaes 8 °|°, Dec. 1933, 176$; Municipaes 7 °|°, Dec. 1943, 180$; Municipaes 7 °|°, Dec 1999, 180$; Municipaes 8 °|°, Dec. 2093, 178$, 175$; Municipaes 7 °|°, Dec. 2339, 174$000.

Municipaes dos Estados:

Pref, Alegrete, 1:000$; Pref. S. Leopoldo, 1:000$; Pref. Gravatahy, 1:000$000.

Estaduaes:

Minas Geraes de 1:000$, antigas, 700$; Minas Geraes de 1:000$, port. 5 °|°, 705$; Minas Geraes de 1:000$, port. 7 °|°, 705$; Minas Geraes de 1:000$, nom. 7 °|°, 882$; Obri. Minas. 9 °|°, 1:038$, 1:035$; Rio de Janeiro de 1.000$, 2146, 915$; Rio de Janeiro de 1:000$, port. 8 °|°, 465$, 455$; Rio de Janeiro de 100$, port., 103$, 102$000.

Bancos e Companhias:

Brasil, 397$, 395$; Boa Vista, 515$; Commercio, 130$, 125$, Funccionarios, 45$, 43$; Mercantil, 460$; Economico, 40$, 38$; Portuguez, port., 79$; Prevdente, 2:600$, 2:400$; Continental 100$, 10$; Varejistas, 1:500$, 1:300$000.

E. Ferro e Carris:

São Jeronymo, 119$, 118$000; Jardim Botanico, 145$; Docas de Santos, nom., 240$, 235$; Docas de Santos, port., 245$, 240$; Brahma, 415$; Mercado, 250$, 240$000.

Debentures:

Confiança, 112$, 110$; Progresso Industrial, 158$; D. Santos, 189$; Fluminense F. C., 72$; Nova America, 1:028$; Mercado, 212$; Bellas Artes, 207$000.

Tecidos:

America Fabril, 200$, 185$000; Allianca, 100$; Confiança Industrial, 20$; Corcovado, 50$, 40$; Nova America, 170$; Manufactora, 80$; 75$; Progresso Industrial, 80$; Taubaté Industrial, 520$; Brasil Industrial, 390$, 380$; Esperança, 200$; Petropolitana, 90$000.

CAFE'

O mercado de café abriu, hontem, em posição estavel mantendo os preços do dia anterior.

O mercado a termo não funccionou.

No Centro de Commercio de Café, foram vendidas até ás 11 horas, 1.275 saccas, e mais tarde, 1.976, perfazendo o total de 3.251 saccas.

Vigoraram para os diversos typos os seguintes preços:

Typo 3.. .. .. .. 10$600
Typo 4.. .. .. .. 10$300
Typo 5.. .. .. .. 10$000
Typo 6.. .. .. .. 9$700
Typo 7.. .. .. .. 9$400
Typo 8.. .. .. .. 9$100

Existencia no mercado do Rio de Janeiro, 369.511 saccas.

Pauta semanal de 21 a 27 do corrente, 950 réis.

Imposto ouro: Estado de Minas, 3$000; Estado do Rio, 5$000.

Entradas, embarques e existencia de café na praça do Rio de Janeiro em 25 de agosto de 1933

E. F. C. do Brasil:
São Paulo 1.668
Minas Geraes 2.960
Total.. .. .. .. 4.628
E. F. Leopoldina:
Minas Geraes 4.094
E. F. C. do Brasil:
Rio de Janeiro. 30
E. F. Leopoldina:
Rio de Janeiro 3.251
Regulador 1.265
Nictheroy 9
Sommas das entradas 13.277
De 1º do mez até o dia 23 .. .. 239.611
Até esta data.. .. .. 252.288
Existencia anterior ao dia 24 .. .. 369.511
Embarques:
Entradas de hoje.. .. 13.277
Café entregue, 10 °|° Bonificação.. 887
Café devolvido. 48
383.723
Europa e Norte 2.444
America do Norte. .. 10.784
America do Sul.. .. 11.964
Africa, Oéste e Norte. 318
Cabotagem, Norte. .. 715
Somma dos embarques 26.225
De 1º do mez até o dia 24. .. .. 239.202
Até esta data.. .. .. 265.427
Retirado do mercado. 28
De 1º do mez ate o dia 24 .. .. 1.315
Até esta data 1337
Consumo local diario 500
Existencia, ás 17 horas.. .. .. 356.976

ALGODÃO

O mercado de algodão continua sustentado e com os preços nas condições anteriores.

Não houve mercado a termo.

Na Bolsa de Mercadorias, vigoraram os seguintes preços, por 10 kilos:

Fibra longa — Seridó
Typo3 .. .. .. 38$000 a 39$000
Typo 4 .. .. .. 37$000 a 38$000
Fibra Média — Sertões
Typo 3 .. .. .. 36$000 a 37$000
Typo 5 .. .. .. 33$000 a 34$000
CEARA'
Typo 3 .. .. Nominal
Typo 5 .. .. .. 33$000 a 34$000
FIBRA CURTA — Mattas
Typo 3 .. .. .. 31$000 a 32$000
Typo 5 .. .. .. 29$000 a 30$000
PAULISTA..
Typo 3 .. .. .. 34$000 a 35$000
Typo 5 .. .. .. 32$000 a 33$000

MOVIMENTO ESTATISTICO

O movimento estatistico do dia 24 constou do seguinte:

Entraram de João Pessôa, 461 fardos e do Rio Grande do Norte, 214 e de Santos, 50, perfazendo um total de 725 fardos.

Sahiram 67 fardos e ficaram em stock no mercado 5.955 fardos.

ASSUCAR

O mercado de assucar continua em posição calma, mantendo-se os preços para os diversos typos inalterados.

O mercado a termo não operou.

Na Bolsa de Mercadorias vigoraram os seguintes preços, por sacco de 60 kilos.

Branco cristal de 50$000 a 51$000 réis.

Cristal Amarello de 44$000 a 45$000.

Mascavinhos: Nominal.

Mascavos: Nominal.

MOVIMENTO ESTATISTICO

O movimento estatistico do dia 24, constou do seguinte:

Entraram de Campos, 2.177 saccos.

Sahiram, 1.822 e ficaram em stock 12.410 saccos.

Movimento de vapores

ESPERADOS

Nacionaes e estrangeiros

DOS ESTADOS UNIDOS

Nova York e esc., "Western Prince" 25

Em setembro:

Nova York e esc., "Southern Cross" 1
Tampico e esc., "Santarem" 5
Nova York e esc., "Southern "Prince" 8
Nova York e esc. "Parnahyba" 10

DA EUROPA

Londres e esc., "Avila Star" 28
Southampton e esc., "Almanzora" 28
Genova e esc., "Duilio" .. 29
Hamburgo e esc., "Siqueira "Campos" 30

Em setembro:

Marselha e esc., "Florida". 4
Amsterdam e escalas, "Orania" 4
Londres e esc., "Highland Chieftain" 4
Hamburgo e esc. "La Coruna" 8
Southampton e esc. "Alcantara" 10

DO RIO DA PRATA:

Idem "Holbein" 26
Genova e esc., "Principessa Giovana" 27
Southampton e esc., "Asturias" 27
Hamburgo e esc., "Hespana" 27
Idem "Zeelandia" 29
Idem, "Highland Patriot". 29
Idem, "Belle Isle" 30
Idem, "Western World" .. 31
Idem, "Astrida" 31

Em Setembro:

Rio da Prata "Massilia" 2
Idem "Mendoza" 5
Idem "Sierra Salvada" .. 6
Idem "Western Prince" .. 7
Idem "Duilio" 9
Idem "Almanzora" 10

DE CABOTAGEM

Portos do Norte, "Joazeiro" 28
Santos, "Aracaju'" 28
P. do Sul, "Serra Grande" 30
Santos, "Camamu'" 31

Em Setembro:

Santos, "Lages" 13

VAPORES A SAIR

Para os Estados Unidos

N. Orleans e esc., "Phrygia" 28
Idem "Aracaju" 29
Nova York, e esc., Western World" 31

Em setembro:

N. York e esc., "Camamu'" 2
Idem "Western Prince" .. 7
Nova Orleans e escalas, Lages" 14
N. York e escalas, "Southern Cross" 14

PARA A EUROPA

Liverpool e esc., "Helbein" 26
Genova e esc. "Principessa Giovanna" 27
Southampton e esc. "Asturias" 27
Hamburgo e esc "Espanha" 27
Londres e esc., "Highland Patriot" 29
Amsterdam e esc., "Zeelandia" 29
Londres e esc., "Highland Patriot" 29
Bordéos e esc., "Belle Isle" 30
Hamburgo e esc., "Raul Soares" 30
Antuerpia e esc., "Astrida" 31

Em Setembro:

Bordéos e esc., "Massilia" 2
Marselha e esc. "Mendoza" 5
Bremen e esc. "Sierra Salvada" 6
Genova e esc. "Duilio" .. 9
Southampton e esc. "Almanzora" 10
Londres e esc. "Highland Monarch" 12
Londres e esc. "Avila Star" 12

PARA O RIO DA PRATA, ETC.

Japão (via Panamá) "Buenos Ayres Maru'" 25
Rio da Prata, "Eubéo" 25
R. da Prata, "Santos Maru'" 27
Rio da Prata, "Avila Star" 28
Idem, "Almanzorra" 28
Idem, "Duilio" 29

Em setembro:

Rio da Prata, "Southern Cross" 1
Idem "Florida" 4
Idem, "Orania" 4
Idem, "Highland Chieftain" 4
Idem, "La Coruna" 8
Idem "Southern Prince" .. 8
Idem, "Alcantara" 10
Idem, "Sierra Nevada" 14
Idem, "Neptunia" 14
Idem, "Cap Arcona" 14
Idem, "Deseado" 14

POR CABOTAGEM

S. Francisco e esc. "Itaguape e esc., "Pirahy" .. 25
Belem e esc., "R. Alves" .. 25
Maceió e esc., "Bocaina" .. 26
Hamburgo e esc., "Siris' .. 26
P. do Norte, "Baependy'.. 27
Mosoró e esc., "Camaragibe" 27
Cabedellos e esc., "Cuyabá" 31

Em setembro:

Iguape e esc., "Piracy".. .. 10

PARA

Cambio — Saques, Moedas — Titulos — Apolices — Acções

CONSULTEM A

C. I. T. A. (Percy D. Levy)

RUA DA CANDELARIA, 78 — TEL. 3-5786

MARITIMAS

NO LLOYD BRASILEIRO

No L. B. foram feitas, hontem, as seguintes nomeações de officiaes:

Conferente de carga, João Tennyson Lima, para o vapor "C. Salles"; enfermeiro, Severino Barros Araujo, para o vapor "R. Alves"; immediato, Manoel Moreira de Souza, para o vapor "Cubatão"; immediato, Pedro Gonçalves Perdigão, para o vapor "Bocaina"; 2º radio, Mario Cysneiro Vianna, para o vapor "Lages"; conferente de carga, Gregorio Candido de Almeida, para o vapor "Guaratuba"; sub-commissario, Alfredo Pereira Repo para o vapor "João Alfredo"; praticante de commissario, Carlos Hurt Joseph von Liebig, para o vapor "R. Alves"; commissario, José Arthur Pereira, para o "J. Tavora", e commissario, Domingos Santoro, para o vapor "Sergipe".

— Por ter terminado a licença que solicitaram ao director do Lloyd, apresentaram-se e assumiram os cargos que exercem a bordo do "Sergipe" o commandante Frederico Runte e o commissario Domingos Santoro.

— Deixam amanhã, o porto, o "Baependy", com destino a Manáos e escalas e "3 de Outubro" e "Pará", em demanda dos portos do Sul.

— Procedente de Cardif, amanhece, hoje, no porto o "Ubá".

OS NAVIOS DO LLOYD NACIONAL VÃO ATRACAR NO ARMAZEM 5

Foi recommendado ao dr. Oscar Bormann, guarda-mór, que providencie no sentido dos navios pertencentes ao Lloyd Nacional S. A. passem a atracar, a partir de 1º de setembro vindouro, no armazem 5, do Cáes do Porto, uma vez que ás necessidades da fiscalização aduaneira aconselham que o armazem 11 se destine ao serviço de carga estrangeira.

INSPECTORIA DO TRAFEGO

Relação das infracções do Regulamento de Vehiculos:

Angariar passageiros — 7234.

Contra-mão — C. 3936 — Bicycleta 1984.

Contra-mão de direcção — On. 210.

Desobediencia ao signal — 6572 — 9048 — 11572 — 11732 — 12219 — 12664 — 13007 — 16036 — C. 4490 — Omnibus 30 — 101 — 164 — 501 — 556 — Bonde 42, regulamento 3696 — Bonde 354, fiscal 21 — C. D. 106 — P. 634 — 881 — 1547 — 2022 — 2111 — 3149 — 4580.

Desobediencia ao signal para ser fiscalizado — C. 5626 — P. 2554 — 2921 — 3604 — 4490 — 5359.

Desobediencia ás ordens de serviço — 8111 — 10027 — 15361 — P. 53 — 238 — 634 — 1575 — 3797 — 5298.

Decreto n. 1.959 — C. 1377 — 4578.

Excesso de velocidade — C. 1453 — Omnibus 152 — 525 — 560.

Interromper o transito — Omnibus 317.

Meio-fio e bonde — P. 8565 — 978.

Não diminuir a marcha no cruzamento — Omnibus 555 — P. 684 — 5311.

Passar á frente de outros — Omnibus 85 — 365 — 531.

Retardar a marcha — Omnibus 1 — 37 — 131 — 141 — 175 — 177 — 412 — 417 — 575.

Falta de attenção e cautella — 9441 — 16065 — 16088 — C. 2388 — 3257 — 5278 — M. G. 5452 — P. 563 — Omnibus 1880 — 560 — Bonde 89, regulamento 670 — Bonde 466, regulamento 3232 — P. 2653 — 3 — S. P. 3685.

Vazamento de oleo — C. 1108 — 3080.

Falta de placa — C. 1726.

Desuniformizado — P. 2876.

Falta de transferencia local — Carrocinha 1942 — Caminhão 135.

Excesso de buzina — P. 1251.

Excesso de fumaça — Omnibus 313 (3 vezes) — 314 — 481.

Recusar passageiros — P. 372.

Estacionar em logar não permittido 8444 — 13394 — 15934 14581 — 14669 — Omnibus 37 — 152 — 175 — 177 — 467 — 481 — 557 — 571 — 582 — S. P. 1. 10121 — P. 253 — 651 — 1713 — 2554 — 3807 — 4377.

Falta de buzina — C. 270.

Falta de documentos — 8242 — 10007 — C. 433 — 2344.

Falta de lanternas — C. 6848 — Tricycle 57.

Seu terno é velho?

fica novo virando pelo avesso, tambem reforma-se e concerta-se roupa e faz-se terno de casemira a feitio por 80$ e de brim por 40$; á rua Lédo, 66, antiga São Jorge.

EMPRESTIMOS

Sobre Apolices, Acções de Bancos e Companhias

DESCONTOS DE LETRAS PROMISSORIAS E DUPLICATAS

Borges & Irmão

BANQUEIROS

Casa fundada em 1884

Séde no PORTO (Portugal) Agencias em LISBOA, Braga, Ovar, Mattozinhos e RIO DE JANEIRO

Rua da Alfandega, 24 e 26

Sacam sobre Portugal, Hespanha, Londres, Paris, Italia, ás melhores taxas do mercado

Encarregam-se de COBRANÇAS de Letras, Dividendos e Alugueis de Predios

Contas Correntes

PAGAM SOBRE DEPOSITOS

Com livros de cheques e retiradas livres

Até 10:000$ — 4 %

Sem limite — 3 %

ao anno

Cêra?

Peça ao seu fornecedor PRATES ou BRASILEIRA são as melhores

Festejando a Fundação da F. B. F. Serão Realizados Dois "Matchs" Entre os "Scratchs" -:- Paulista e Carioca, Sendo Que o Primeiro no Rio e o Segundo em São Paulo -:-

Das duas, uma...

São varios os commentarios sobre a situação financeira da C. B. D.

Entre outros, o mais debatido é o que diz respeito á difficuldade com que entidade, que por muitos annos foi o poder supremo na direcção do sport nacional e que passa no momento por sua mais critica situação, de salvar seus compromissos por falta de dinheiro. Não cremos que tal esteja acontecendo, porque ha bem pouco, tempo, a C. B. D. reconheceu e filiou em seu seio a Federação Paulista, o que, como é sabido, só poderia ser feito com o pagamento de 10:000$ por parte da liga filiada. Estamos tambem seguros que a velha entidade que sempre cumpriu á risca seus estatutos não iria filiar qualquer liga sem a taxa obrigatoriamente estabelecida principalmente no momento em que suas maiores fontes de renda foram afastadas com a formação da F. B. F., donde fazem parte os maiores e mais ricos clubs do Brasil.

Vê-se portanto, que não só justificam os commentarios sobre a fallencia da C. B. D., a não ser que, illegalmente tenha sido recebida por ella a nova entidade do football de São Paulo.

R. S.

O Atlantide F. Club jogará amanhã, com o Universal A. Club

Para o jogo de amanhã, com o Universal A. Club no campo deste, á estação de Thomaz Coelho, o director de sports do Atlantido pede o comparecimento ás 12 horas na séde social, á rua dr. Jobim, 27, dos seguintes amadores:

1º team: — Oswaldo — Odilon — Manoel — Abdo — Bertinho — Alaor — Orlando — Ezio — Narciso — Oscar — Marcellino.

Reservas — Todos do 2º team.

2º team — Orlando II — Gabriel — Eurico — Barillari — Emilio — Carlos — Emydio — José — Ramon — Fonseca — Dante.

Reservas — Todos os inscriptos.

Sport Club 1º de Maio

A Directoria desse sympathico gremio desportivo sanchristovense desejando proporcionar aos seus associados e familias, horas de intensa alegria e satisfação, fará realizar no proximo sabbado 26 do corrente uma soirée dansante das 22 ás 4 horas.

— Tocará a excellente jazzband "Atlantico", que com o seu novo e escolhido repertorio promette dar maior esplendor a festa.

— O traje será o de passeio e o ingresso far-se-á mediante a carteira de identidade e recibo n. 8.

SKATING - SHOOT - BALL

HOJE — Sensacionaes torneios entre habeis patinadoras nacionaes e estrangeiras. — PASSA TEMPO AGRADAVEL — TIRO ALVO — JAZZ BAND — BAR, etc. — ENTRADA FRANCA — Todos os dias das 17 horas em deante — 21, RUA MARANGUAPE, 21 —(Junto ao Largo da Lapa)

Concurso Hippico

O successo que vêm despertando as competições hippicas entre nós é innegavel. Hontem, mais uma vez abriu-se o Hippodromo do Itamaraty, para disputa de duas provas "Antonio João" e "Cidade do Rio de Janeiro".

Aprova "Antonio João" foi disputada em duas series, uma na parte da manhã, outra, na parte da tarde.

Os resultados matinaes foram os seguintes:

1º logar: major Antonio Oliveira, montando o cavallo "Garoto", da Força Publica de São Paulo; 2º, tenente Rodopiano de Barros, montando "Ajax II", da Força Publica de São Paulo; 3º, tenente Oscar Concistré, montando "Jacutinga", da Força Publica de São Paulo; 4º, tenente Djalma Silveira, montando "Cameleão", da Escola de Cavallaria; 5º, tenente J. Baptista da Costa, montando "Hindú", da Escola de Cavallaria; 6º, tenente Renato Paquet Filho, montando "Jararacussú", da Escola de Cavallaria.

Foram desclassificados: "Tempestade", sr. Root Catramby, do Club Sportivo de Equitação; "Cysne Preto", capitão Heitor Caminha, da Escola de Cavallaria; "Max", dr. José M. Costa, da Sociedade Hippica Paulista; "Ararigboia", tenente J. C. Leal Jordan, do 4º Regimento de Cavallaria Divisionario, e "Calafate", tenente Euro Lobo Martins, do 4º Regimento de Cavallaria Divisionario.

Não se apresentaram: "Alegrete", do Club Hippico; "Fuzarca", do Grupo Escola; "Buridan", do 1º Regimento de Cavallaria Divisionario; "Alice", do Centro Hippico Brasileiro; "Audaz", da Escola e Cavallaria, e "Rex", da Sociedade Hippica Paulista.

Na parte da tarde foram os seguintes os resultados dos pareos da prova "Antonio João":

1º pareo — Venceram: em 1º logar, "Sarandi", tenente Franco Pontes, E. M. Sem falta e o tempo de 1'53 2|5"; 2º, "Macaca" tenente João B. da Costa. E. C. 2 faltas, e o tempo de 1'42"; 3º, "Andaluz", tenente Rodopiano de Barros. F. P. S. P. 7 faltas. — Rateios: vencedor 58$100, dupla 111$600.

Movimento do pareo: 1:042$000

2º pareo — Venceram: em 1º, "My Boy", Borges de Almeida. C. H. 3 faltas, em 1'39"; 2º, "Lucifer", capitão Rocha Marques. F. P. S. P. 8 faltas, e 1.43 1|5"; "Déa", Alfredo Lindgen. C. H. P. 40 faltas e 2'14". Rateios: vencedor 50$500; dupla, 34$100.

Movimento do pareo: ...... 1:659$000.

3º pareo — 1º, "Perro", major Edgard Amaral, do C. S. H., 0 falta — 1'46" 3|5; 2º, Katy, tenente Milton Guimarães, do E. C., 0 falta, 1'47"; 3º, "Bismuth", tenente Garcia de Souza, E. C., 0 falta. — 1'52" 3|5. Rateio, 84$600; dupla, 35$700.

Movimento do pareo ...... 3:423$000

A prova "Cidade do Rio de Janeiro", teve os seguintes resultados:

4º pareo — 1º "Pery", Celso Corrêa Dias, (S. H. P.), 2 faltas; 2º, "Bismuth", tenente Garcia de Souza, (E. C.), 8 faltas; 3º, "Colt", (J. Montarroyos), (C. H.), 13 faltas.

Rateios: vencedor, 45$100; dupla, 39$200.

Movimento do pareo: ...... 3:480$000.

5º pareo — 1º, "Xará" (Oswaldo Porchat), S. H. P., 7 faltas; 2º, "Principe", (Frank R. Nunes), C. S. E., 8 faltas; 3º, "Wallenstein", (Paulo Goulart), C. S. E., 8 faltas.

Houve empate na segunda collocação e "Wallenstein" venceu.

Rateios: vencedor: 116$100; dupla: 22$500.

Movimento do pareo: ...... 4:223$000.

Movimento geral das provas: 13:757$000.

Betting: (liquido), 4:200$000. Não houve vencedor.

CASA WILSON

Alfaiataria e Chapelaria
Aceitam-se tecidos a feitio:
de casemira, desde .... 100$000
de brim, desde .. .. 60$000
URUGUAYANA, 220
esq. Theophilo Ottoni

Construcção livre

20$ LOTES DE 10 x 40 Villa Santa Therezinha. (E. F. C. B.) "MESQUITA" HORACIO LEMOS & COMP. LTDA.

Dr. Asdrubal Rocha

Da Policlinica Geral, Clinica de molestias de Senhoras. Diathermia. QUITANDA, 47-2.º. diariamente das 13 as 17 horas. PHONE 4-1759

Dr. Brandino Corrêa

Molestias do apparelho Genito-Urinario no homem ou na mulher — OPERAÇÕES — Utero, ovarios, prostata, rins, bexiga, etc. Cura rapida por processo moderno, sem dôr, da

GONORRHE'A

e suas complicações — Prostatites, orchites, cystites, estreitamentos, etc. Diatermia, Darsonvalização. — Rua Republica do Peru n.º 23, sob. das 7 ás 8 1|2 e das 14 ás 18 horas. Domingos e feriados das 7 ás 9 hs.

Diario dos Tribunaes

74.ª Sessão em 25 de Agosto de 1933

74ª SESSÃO EM 25 DE AGOSTO DE 1933

Presidencia do sr. ministro Edmundo Lins. Procurador geral da Republica, o sr. ministro Bento de Faria. Sub-secretario, o sr. dr. Theophilo Gonçalves Pereira.

A's doze horas e trinta minutos abriu-se a sessão, achandose presentes os srs. ministros Hermenegildo de Barros, Arthur Ribeiro, Firmino Whitaker Filho, Eduardo Espinola, Plinio Casado, Carvalho Mourão, Laudo de Camargo e o sr. juiz federal Octavio Kelly.

Deixou de comparecer por se achar em goso de licença, o sr. ministro Rodrigo Octavio.

Foi lida e approvada a acta da sessão anterior e despachado todo o expediente sobre á mesa.

O sr. presidente deu conhecimento ao Tribunal do seguinte telegramma: "Ao sr. presidente do Supremo Tribuna lFederal. — A Sociedade Brasileira de Direito Internacional tem a honra de convidar vocencia e todos os membros desta Alta Côrte para assistirem a conferencia do sr. embaixador Culbertson, a realizar-se, terça-feira, 29 do corrente, ás 17 horas, no Palacio Itamaraty. — Saudações cordiaes — Rodrigo Octavio."

O sr. presidente recebeu do juiz de direito da Comarca de Barretos, cópia do termo de audiencia, na qual foi consignado um voto de applausos do fôro local, pela nomeação do ministro Costa Manso.

JULGAMENTOS

Appellações Civeis

N. 6.442 — São Paulo — Relator, o sr. ministro Laudo de Camargo; Revisores, os srs. ministros Hermenegildo de Barros e Arthur Ribeiro; juizes da turma, os srs. ministros Firmino Whitaker Filho e Plinio Casado; appellantes, Anna Augusta da Costa Santos e outros; appellados, a União Federal. Rocco Penino e sua mulher. Preliminarmente, não conheceram da appellação, por não ser caso desse recurso, unanimemente.

N. 5.548 — D. Federal — Relator, o sr. ministro Hermenegildo de Barros; revisores, os srs. ministros Eduardo Espinola e Plinio Casado; juizes da turma, os srs. ministros Laudo de Camargo e Arthur Ribeiro; appellantes, A. Thun & Cia. Limitada; appellada, a União Federal. Negaram provimento a appellação, contra o voto do sr. ministro Hermenegildo de Barros, que dava-lhe provimento.

N. 6.469 — D. Federal — Relator, o sr. ministro Laudo de Camargo; revisores, os srs. ministros Hermenegildo de Barros e Arthur Ribeiro; juizes da turma, o sr. ministro Firmino Whitaker e o sr. juiz federal Octavio Kelly; appellante, a União Federal; appellado, Manoel Barbalho, representado pelo dr. Curador de Accidentes no Trabalho. Negaram provimento a appellação, unanimemente.

N. 6.477 — Parahyba — Relator, o sr. ministro Arthur Ribeiro; revisores, o sr. ministro Whitaker Filho e o sr. juiz federal Octavio Kelly; juizes da turma, os srs. ministros Eduardo Espinoa e Plinio Casado; appellante, o juiz federal; appellado, João Bernardo de Lima. Negaram provimento a appellação, unanimemente.

Sentença Extrangeira

N. 919 — França — Relator, o sr. ministro Plinio Casado; revisores, os srs. ministros Carvalho Mourão e Laudo de Camargo; juizes da turma, os srs. ministros Hermenegildo de Barros, Arthur Ribeiro e o sr. juiz federal, Octavio Kelly; requerente, Adrien Sarramia, syndico eda fallencia da Companhia Port of Pará. Indeferiram o pedido de homologação requerida, unanimemente.

Aggravo de Petição

N. 5.933 — São Paulo — Relator, o sr. ministro Hermenegildo de Barros; juizes da turma, os srs. ministros Arthur Ribeiro, Firmino Whitaker Filho, o sr. juiz federal Octavio Kelly e o sr. ministro Eduardo Espinola; recorrente, "ex-officio", o Juiz Federal; aggravada, Companhia de Aguas e Exgotos de Baurú. Negaram provimento ao recurso "ex-officio", unanimemente. (Presidiu o julgamento o sr. ministro Hermenegildo de Barros, vice-presidente.)

Carta Testemunhavel

N. 5.934 — D. Federal — Relator o sr. ministro Arthur Ribeiro; juizes da turma, o sr. ministro Firmino Whitaker Filho, o sr. juiz federal Octavio Kelly e os srs. ministros Eduardo Espinola, Plinio Casado, Carvalho Mourão e Laudo de Camargo; supplicante, Manoel de Souza Macedo; supplicados, Manoel Joaquim Pereira e sua mulher. Julgaram improcedente a carta testemunhavel, unanimemente.

Recurso Extraordinario

N. 2.477 — D. Federal (embargos) — Art. 9º, paragrapho 1º do decreto n. 20.106, de 1931 — Relator, o sr. ministro Laudo de Camargo; embargante, d. Alice Alvares de Castro Murtinho; embargados, dr. Raul Alvares de Castro e outros. Rejeitaram "in limine" os embargos, pela irrelevancia de sua materia, contra os votos do sr. ministro Eduardo Espinola e o sr. juiz federal Octavio Kelly.

Encerrou-se a sessão ás 15 hora e 15 minutos.

Côrte de Appellação

SEGUNDA CAMARA

Reuniu-se, hontem, a sessão da 2ª Camara, comparecendo os srs. desembargadores Moraes Sarmento, presidente; Vicente Piragibe, Arthur Soares e Costa Ribeiro e o procurador geral do Districto.

JULGAMENTOS

"Habeas-corpus"

N. 7958 — Relator, sr. desembargador Piragibe. Pacientes: Antonio Fernandes da Silva e outro. — Denegaram a ordem.

N. 7966 — Relator, desembargador Arthur Soares. Pacientes: Jorge Mansur Canaan Bechara. — Foi adiado a requerimento do advogado.

APPELLAÇÕES CRIMINAES

N. 4818 — Relator, desembargador Piragibe. Appellante: Fernando Paes de Magalhães.— Negaram provimento.

N. 4880 — "Sursis" — Relator, desembargador Piragibe. Requerente: Oscar Corrêa. — Denegaram o "Sursis".

N. 4898 — Relator, desembargador Arthur Soares. Appellante: Annibal Figueiredo. — Converteram o julgamento em diligencia.

N. 4855 — Relator, desembargador Piragibe. Appellante: Aristides Bernardes. — Deram provimento em parte, para reduzir a pena ao grão minimo.

N. 4882 — Relator, desembargador Costa Ribeiro. Appellante: Oldemar Maria de Lacerda. — Negaram provimento.

N. 4901 — Relator, desembargador Piragibe. Appellante: A Fazenda Municipal; appellada: Xavier da Silva. — Negaram provimento.

Com dia para julgamento as appellações ns. 4902, 4909, 4911, 4911, 4921 e 4923.

QUARTA CAMARA

Não houve julgamentos.

Com dia os embargos numeros 3005 e 5825.

SEXTA CAMARA

Reuniu-se, hontem, a sesão da 6ª Camara, comparecendo os desembargadores Armando de Alencar, presidente, Nabuco de Abreu, Ovidio Romeiro e Souza Gomes, julgaram os seguintes aggravos:

N. 8509 — Relator, desembargador Souza Gomes. Aggravantes: Nordskog & Cia. Ltda. e o liquidatario da massa fallida de Mario Rodrigues "A Critica". — Negaram provimento.

N. 8563 — Relator, desembargador Nabuco de Abreu. Aggravante: R. Tannure (massa fallida de Abdala Audi). — Negaram provimento.

N. 8549 — Relator, desembargador Ovidio Romeiro. Aggravantes: Victorino Rodrigues de Souza Sobrinho e sua mulher. — Negaram provimento.

N. 8543 — Relator, desembargador Nabuco de Abreu. Aggravante: Abilio Mendes Dias. — Negaram provimento.

N. 8516 — Relator, desembargador Nabuco de Abreu. Aggravantes: d. Noemia Miranda e seu marido. — Negaram provimento.

N. 8461 — Relator, desembargador Souza Gomes. Aggravantes: João Miguel & Irmãos. Negaram provimento.

N. 8455" — Relator, desembargador Souza Gomes. Aggravante: João Miguel & Irmãos. — Negaram provimento.

N. 8432 — Relator, desembargador Souza Gomes. Aggravantes: João Miguel & Irmão. — Negaram provimento.

N. 8564 — Relator, desembargador Nabuco de Abreu. Aggravantes: Prado Peixoto & C. — Despresaram a preliminar de impropriedade da acção e annullaram o processo da penhora em deante, por inobservancia do disposto no art. 1006, do Codigo do Processo Civil.

Accordãos publicados nos aggravos ns. 7241, 7544, 7621, 7821, 8042, 8130, 8488, 8500, 8524, 8544, 8554, 8559, 8568, 8571 e 8632.

VARIAS

JURY..

Reuniu-se hontem, em sessão, o Tribunal do Jury sob a presidencia do juiz Magarinos Torres, funccionando o promotor Roberto Lyra e o escrivão Henrique Meyer.

Foi aprégoado o réo Antonio Azevedo de Souza, que compareceu em companhia do seu advogado Theodorico Lindgav.

Do libello constava ter o réo, cerca de 1 hora da madrugada de 9 de janeiro de 1932, na rua São Paulo, nos confins do morro da Matriz ou Sampaio, ferido a faca, Jorge Raymundo Figueira, ferimentos que, por sua natureza e sêde, foram causa efficiente da sua morte.

Lido o processo, falou o promotor sustentando o libello e pedindo a condemnação do réo nas penas da lei.

A defesa pleiteiou a absolvição do accusado, pela negativa da autoria.

SUMMARIOS

SEGUNDA — João Euzebio Mattoso.

TERCEIRA — Euripides de Oliveira.

QUINTA — Agenor Almeida Costa, Francisco da Silva Torres, Antonio Alves Pinto, Jayme de Azevedo Andrade e Vicente Jim.

OITAVA — José Joaquim Leabo, Armando Ferreira de Souza, Julio Porto, Manoel Corrêa, João Siciliano, Miguel Cavalcanti e José Geraldo Oliveira Braga.

FALTARAM A'S SESSÕES DO JURY E FORAM MULTADOS

O juiz da 6ª Vara Criminal multou hoje os jurados faltosos Pedagio Valentim Vasconcellos Varella e Firmino Ferreira Costa Lima, em 100$000 cada um.

HABEAS-CORPUS

O juiz Barros Barreto, da 2ª Vara Criminal, denegou hoje o "habeas-corpus" impetrado a favor de Enecio José Pacheco que allegou constrangimento illegal pr parte do juizo da 8ª Pretoria Criminal.

CONCORDATAS E FALLENCIAS

1ª Vara Civel — José de Almeida, foi nomeado syndico em substituição, Salvador João.

— S. Faria & Cia, indeferido o pedido de encerramento da fallencia, e designado o dia 11 de setembro para assembléa de credores.

— J. P. Borges, autorisado a venda dos bens da massa.

— A. S. Pamplona, attendendo o requerimento da Industrias Reunidas F. Matarazzo S. A. credora da importancia de 2:814$700, por duplicata, decretou a fallencia de A. S. Pamplona estabelecido á rua do Cattete nº. 284 e praso de 20 dias para habilitação de credores e designando o dia 25 para assembléa.

3ª Vara Civel — Azamor Guimarães & Cia. e Miguel Leitão & Cia. autorisado a continuação do negocio.

Manoel Ribeiro Mendes, autorisado o leilão dos bens da massa.

— Renato Bifano & Cia. estabelecidos com o commercio de artefactos de metal, á rua Conde de Leopoldo nº. 96, impetraram uma concordata preventiva na base de 60°|° em 4 prestações semestres. O passivo declarado é de 210:544$900.

Titulos levados a protesto

1º CARTORIO

Port. — B. Hypothecario M. Geraes — Dev., Lourenço & Peixoto — Dup. 437$200.

Port. — B. Hypothecario M. Geraes — Dev., J. Novaes — Dup., 418$300.

Port. — B. Israelita Brasileiro — Dev., Oizer Goldenberg — Dup., 360$000.

2º CARTORIO

Port. — B. Hypothecario M. Geraes, mandt. — Emitt., Victor & Cia. — Prom. (4) 500$, saldo 125$; 500$, saldo 375$; 500$, 500$000.

Port. — Associação de Engenheiros e Industriaes — Emitt. — A. M. Queiroz & Cia., — Prom., 200$000.

Port. — B. Brasil, mandt. — Emitt., Manoel Lourenço Ferreira — Aval., Antonio Lourenço Ferreira — Prom., 250$000.

Port. — B. Allemão, mandt. — Emitt. — Josepha Penalva Santos Teixeira Mendes — Prom., 3:884$400, saldo 2:884$400.

Port. — M. Lyra — Dev. — Cypriano dos Santos — Triplicata 190$000.

3º CARTORIO

Port. — B. Hespanhol, mandt. — Emitt. — Antonio dos Santos Valente — Promp., 165$000.

Port. — B. Germanico, mandt. — Emitt. — A. Joyaz de A. Coutinho — Prom., 633$333.

Port. — A. Fernandes Magalhães & Cia. — Dev. — Francisco Lopes — Dup., 331$500.

Port. — B. Germanico, mandt. — Dev. — Corrêa Bastos & Cia. — Dup., 527$300.

Port. — B. Allemão, mandt. — Dev. — Dr. Brody — Dup., 194$000.

Port. — L. S. White Martins — Dev. — C. Cruz — Triplicata, 206$800.

Leilões Judiciarios

No "FORUM" (Palacio da Justiça) á rua D. Manuel.

Vendas judiciaes de immoveis realizadas pelos Porteiros dos Auditorios.

Agosto 31, — 5ª Vara Civel. 2ª praça, com 10 °|° de abatimento. Bons predios á rua Oliveira Lima nº. 41, antiga rua Sete. Andarahy.

Setembro, 5 — (J. Prov.) Predio e terreno á rua Carlos de Vasconcellos nº 139, antiga Sto. Henrique. Avaliado 30:000$000.

Setembro, 12 — 4ª Vara Civel. 2ª praça com 10 °|° de abatimento — Predio e terreno a praça 15 de Novembro nº 36 e 38, (freguezia da Candelaria).

Setembro, 14 — 3ª Vara 2ª, praça com 10°|° de abatimento. Predio e terreno á rua Cel. Pedro Alves nº. 154 e 156. Predio da mesma rua nº 183, 185. Um terreno e dois galpões nº. 187 e 189 e predio nº 191.

Setembro 18 — 1ª Vara 2ª praça com 10°|° de abatimento. Predio e terreno á rua José Hygino nº. 249.

Esclarecimentos necessarios

Avesso a trazer para a imprensa as questões *sub judice*, casos ha que isto se impõe, porque, falando o advogado, na Côrte Plena, se lhe segue, com a palavra, o dr. Procurador Geral, e, qualquer resposta, regimentalmente, torna-se impossivel.

Discutia-se, no plenario, o recurso de Revista n. 386, no aggravo n. 8.313, e ao advogado do recorrente assistia e assiste o direito de critica ao parecer prolatado pelo douto dr. Procurador Geral, com inteira liberdade, desde que fosse respeitada a ethica judiciaria, em linguagem consentanea com a majestade do ambiente e na presença do alvejado.

Cercear essa liberdade ao advogado, seria tornar inutil a sua funcção e, bem assim, a dos illustrados drs. desembargadores, estivessemos, todos nós, adstrictos á abalizada opinião do distincto dr. Procurador e, nesse caso, o governo poderia, por meio simplista, substituir todo o mecanismo judiciario pela só e exclusiva funcção de Procurador Geral.

Quando critiquei o parecer prolatado, não tinha em mira o dr. Goulart de Oliveira, mas, sim, o detentor da elevada funcção, porém, já agora, que s. ex. se pronunciou, pelo modo pelo qual o fez, tornou-se credor dos esclarecimentos que lhe devo e justificativos do meu gesto.

Sempre vi, nos brocardos populares, um fundo de sabedoria, oriunda da experiencia prolongada por varias gerações. No caso, o brocardo que invoco é o que diz: "O bom julgador, por si se julga", de modo que, sempre que tenho que criticar, instinctivamente, me vejo na situação daquelle que critico, assim raciocinando: "Fosse eu o Procurador Geral, como agiria, neste caso?"

Não quer isto dizer que não respeite a opinião alheia, mas, simplesmente, que respeito-a, que acredito, mesmo, possa eu estar em erro e, entretanto, não me despojo da minha, que é sincera.

Tendo eu discordado do parecer, me manifestei por dever de officio e, discordando ainda da réplica é, mais por deferencia ao dr. Procurador Geral, do que por exhibição inutil, quero dar as razões do meu pensar.

Discordo por ter s. ex. se susceptibilizado, invocando, *como justificativa* dos seus actos, o seu passado. O nosso *passado, não póde nunca justificar os nossos erros presentes*, quando muito os *attenuará*, e, não fôra assim, bastaria o individuo viver um ou dois decennios de virtudes, para adquirir o direito de cair no cancan do deboche durante o resto da existencia.

Na minha opinião franca e lealmente exposta no plenario, s. ex. errou e, senão, vejamos:

O recurso de Revista interposto, não foi de questão de *direito fallitorio*, mas sim, de *juizo da fallencia*, e isto accidentalmente, porque os *bens*, objecto dos embargos de terceiro senhor e possuidor, estão arrecadados em massa fallida. Apesar das decisões em contrario do Collendo Tribunal, eu, defendendo esta these, absolutamente, nem de leve, posso susceptibilizar aos respeitaveis, respeitados e doutos Desembargadores. O direito evolue, as opiniões mudam. *Sapiencia est mutari concilium.* Portanto, as questões levantadas e discutidas com elevação, não offendem a ninguem, pelo contrario, elevam os homens, porque demonstram que ha ainda muita gente que confia no valor da intelligencia, da razão, da logica, como verdadeiras forças irresistiveis.

O outro ponto é aquelle que diz não se enquadrar nos casos previstos pelo decreto que restabeleceu o recurso de revista. O que se allega é que houve erronea applicação da lei e, de facto, houve. A questão gira na interpretação do art. 1.572, do Codigo Civil, que é claro e positivo. O herdeiro legitimo ou testamentario adquire o dominio e posse dos bens da herança, pela morte do *de cujus* e, entretanto, a decisão rejeitou os embargos, affirmando que o embargante não tem posse civil com effeito da natural. Até ahi está tudo muito bem, desencontro de opiniões.

No correr do processo, porém, foi allegado e provado que: *a*) — Existem direitos de menores espoliados em haveres vultosos; *b*) — que a espoliação foi possivel, porque os menores sempre estiveram indefesos; *c*) — que para o prejuizo dos menores, foi junto aos autos do inventario um documento falso; *d*) — que os menores, hoje mais que nunca, são indefesos, passando privações, tendo, até, interrompido os estudos, e que o pae dos mesmos, a quem a lei dá o patrio poder e a tutela nata, tomou parte na espoliação e, hoje, pelo estado de fallencia, inhibido de defender os direitos dos menores; *e*) — que um promotor publico, desrespeitando disposição taxativa da lei, retira autos da fallencia do cartorio, assigna carga, difficulta o exame dos livros por parte dos interessados, tanto que o guarda-livros incumbido de exame, durante mais de dois mezes não conseguiu ver os livros, apesar do detentor dos mesmos, o dr. Gomes de Paiva (o velho), ter feito, *com toda a cortezia*, promessas para o dia de amanhã, que nunca chegou.

Disse o douto dr. Procurador Geral que não podia agir, diante de *simples insinuações malevolas e sem responsabilidade, etc.*, e que a parte devia, se quizesse providencias, representar.

Discordo mais uma vez, porque não houve insinuações sem responsavel por ellas. O advogado que subscreve as suas razões e que em plenario as sustenta com o testemunho de todo o Collendo Tribunal e da assistencia de escól que lá se encontrava, não insinua, accusa e, nos autos, existem documentos valiosissimos.

Disse ainda o dr. Procurador Geral que o advogado, se quizesse, que representasse, para que pudesse agir. Discordo, ainda, porque não sou obrigado a representar contra factos ou contra agentes, não me interessando a punição ou impunidade deste ou daquelle contraventor das leis. Nos casos concretos, eu articulo a materia. Ao dr. Procurador Geral cabe a obrigação de defender a Sociedade, *cheguem por que meio fôr, ao seu conhecimento, as violações*. O cargo impõe o dever de, *ex-officio*, agir e os elementos, para traçar-lhe o caminho, abundam. Não me furtarei a quaesquer esclarecimentos a que se me julguem obrigado.

Antonio Braz de Moraes Barbosa,
Advogado

Rio de Janeiro, 24 de agosto, de 1933.

Rua do Rosario, 142, sobrado.

EDITAL

JUIZO DE DIREITO DA 6ª VARA CIVEL

Falencia de J. Marques & Cia. EDITAL de segunda praça, com o prazo de trinta dias e abatimento legal de 10 % (dez por cento), para venda e arrematação do predio e terreno sitos á Avenida Suburbana n. 1.760, arrecadado na fallencia de J. Marques & Cia., na forma abaixo:

Eu, doutor Edmundo de Oliveira Figueiredo, juiz de direito da 6ª Vara Civel do Districto Federal.

Faço saber que no dia 26 de agosto do corrente anno, ás treze e meia horas, no Palacio da Justiça, á rua D. Manoel, séde do Juizo, o porteiro dos auditorios fará publico pregão de venda e arrematação, em seguida praça, a quem maior lanço offerecer acima da quantia de 30:000$000 (trinta contos de réis), avaliação do predio e terreno sitos á Avenida Suburbana n. 1.760, na freguezia de Inhauma, arrecadado na referida fallencia, hypothecado a Antonio Costa, por Annibal de Almeida Macario, socio da firma fallida J. Marques & Companhia, que com o abatimento legal de 10 % (dez por cento) fica reduzida a réis 27:000$000 (vinte e sete contos de réis), cujos caracteristicos, são os seguintes: — terreo no alinhamento da rua, com cinco portas de frente, dividido em uma grande loja, tendo em seguimento á loja um compartimento, menor, privada e tanque nos fundos e mais além uma dependencia, servindo para moradia, construcção de pedra, cal e tijolos, coberto de telhas de feitio francez, dividido em cinco compartimentos, tendo duas portas e tres janellas, tudo edificado em um terreno que mede 10ms. de frente e 53 metros 20cs. de extensão pelo lado que confronta com o terreno ao lado e pelo outro lado 47ms. confrontando com o predio 1758. Ao predio e terreno descriptos deram o valor de réis 30:000$000 (trinta contos de réis), que com o abatimento legal de dez por cento, ficou reduzida a 27:000$0000 (vinte e sete contos de réis). Caso não haja licitantes para o preço determinado pelo abatimento legal, acto continuo será o immovel levado immediatamente a leilão judicial, para ser arrematado pelo maior lanço que fôr alcançado. A arrematação será feita a dinheiro á vista ou garantida por fiador idoneo pelo prazo de tres dias. Para conhecimento dos interessados será este edital publicado na imprensa e affixado no logar do costume. Rio de Janeiro, aos vinte e um de julho de mil novecentos e trinta e tres. Eu, João de Souza Pinto Junior. — **Edmundo de Oliveira Figueiredo.**

DECLARAÇÃO NECESSARIA

Tendo chegado ao nosso conhecimento que se está fazendo confusão quanto ao nome da pessoa que accusamos, na publicação relativa ao inquerito sobre os terrenos dos morros do Leme e da Babylonia, apressamo-nos em declarar publicamente que o dr. Alfredo da Silveira, ex-companheiro do escriptorio do professor Esmeraldino Bandeira, e conhecido advogado nos auditorios desta capital, nada, absolutamente nada, tem com o referido caso. Ao contrario: o dr. Alfredo da Silveira é nosso amigo e pessoa que nos merece toda a consideração.

Eduardo Duvivier
Zeferino de Faria

Será em Setembro o 1.º Campeonato Brasileiro de Foot-Ball Profissional

-:- TURF -:-

A REUNIÃO DE HOJE

1º PAREO

Xamate e Prita, no pareo ganho por Incitatus na corrida de sabbado passado precederam folgadamente a maioria de seus adversarios desta tarde.

Como, entretanto, com esta classe de animaes a logica é quasi utopica não estranharemos, se a victoria vier a caber a um dos outsiders batidos facilmente por aquelles dois parelheiros na occasião citada. Ada e Kahuana que não interferiram no premio ganho por Incitatus, completam o campo.

2º PAREO

O Premio Despilchado pelo facto de reunir animaes de turmas diversas, torna difficil o exame de seu campo. Yamagata é sobre quem recahem as nossas preferencias dada aboa collocação obtida pelo filho de Ocarina no handicap. Tuyuty subiu de turma Fineza, Saucy Sally e A Batalha têm corrido mal, Macá vae muito pesada e Arlequim já não corre desde maio.

Fineza que na sua ultima performance já chegou mais perto dos da frente é a nossa escolhida para a dupla.

3º PAREO

Zoada, pelo estylo em que se impoz na sua ultima apresentação, e Haragan que, sem embargos de estrear em nossas pistas produziu uma optima performance ao lado de Zinnia, são os competidores que mais sobresaem na prova destinada aos productos já ganhadores de uma carreira.

Vê-se que a eleição de Zoada é feita mais por impressão do que por convicção, pois a filha d Théve vae, pela primeira vez, actuar fóra de sua turma, não tendo ainda fornecido uma prova positiva de sua capacidade ao lado destes adversarios.

Zug, que como filho de Feuillage deve correr bem na areia, Uruá, que nesta qualidade de pista demonstrou tambem adaptar-se bem e Ticket, que juntamente com Zug arrematou muito proximo de Haragan e Zinnia, ha duas semanas, collocam-se quasi no mesmo plano dos dois primeiros.

4º PAREO

Zorilla e Java são os nossos dois favoritos no Premio Yeoman. E' certo que ambos vem de fracassar na prova levantada pelo cavallo Ribatejo, ha quinze dias passados. Como tambem seus adversarios contam por fracassos suas ultimas apresentações, não se trata aqui de uma escolha entre os melhores, mas entre os menos peores, que parecem ser os dois parelheiros acima citados Yak completa a nossa indicação.

5º PAREO

Barraka, Diagonal Jemopotyr e Yonne são as forças do Premio Hertz, prova que conseguiu reunir nada menos de 15 inscripções. Barraka e Diagonal chegaram na prova ganha por Palmares, no ultimo sabbado, separados por differença insignificante. Jemopotyr conquanto tenha fracassado na sua ultima apresentação, conta com performances anteriores que lhe asseguram actuação de destaque nesta turma, acontecendo o mesmo com Yonne.

Como forças immediatas impõem-se Ubá, Yearling e Broadway.

Vampiro não corre desde a reunião de 1º de maio, quando interferiu numa prova ganha por Ivon em que Karina foi segunda.

6º PAREO

O Premio Trompito, a penultima carreira do programma, é uma prova, póde-se dizer, de animaes velozes. Campeira, Legislador, Berenice, Cachalote e Sitéa são animaes que correm quasi sempre de ponta a ponta, sendo difficil saber qual de'les obterá vantagem no inicio. A nossa indicação é Campeira, pois a filha de Double Hackle, apesar de muito prejudicada no ultimo sabbado, chegou a cabeça apenas de Legislador, hoje, sem duvida alguma uma das principaes forças da carreira. Ribatejo, que derrotou Lambary facilmente na sua ultima apresentação e Cachalote e Berenice são os azares mais visiveis.

7º PAREO

Sociego, Servidor, Anangel e Mickey, de accordo com o que produziram em suas ultimas apresentações são os concurrentes que sobresaem na prova final do programma. Sociego já foi derrotado em nossas pistas por Servidor á qual, entretanto dispensava 6 kilos que hoje não existem. Como depois desta performance demonstrou ter progredido conta hoje com a nossa preferencia.

Anangel se não estranhar a pista de areia e Mickey e Bon Ami impõem-se como forças immediatas.

PROGNOSTICOS DO DIARIO CARIOCA

Xamate — Prita — Errante.
Yamagata — Fineza — S. Sally
Zoada — Haragan — Zug.
Zorilla — Java — Yak.

"ATHLETICA"

Semanario esportivo illustrado

LEIAM HOJE O N.º 4 DESTA REVISTA ESPECIALIZADA

Barraka — Jemopotyr — Yonne.
Campeira — Legislador — Ribatejo.
Sociego — Mickey — Servidor.

1ª carreira — Premio "Araúna" — 1.400 metros — 3:000$ e 600$000.

		Ks	Cts.
	(1 Xamate, A. Rosa .	54	25
1 |			
	(2 Tarzan, W. Andade	54	25
	(3 Prita, R. Freitas .	52	30
2 |			
	(4 Ganadera, Mendes	52	50
	(5 Lampreia, Batista	52	40
3 |	6 Ada, G. Costa . .	52	50
	(7 Kahuana, W. Cunha	52	70
	(8 Argenté, G. Cunha	54	60
4 |	9 Maldad, Margado	52	60
	(10 Errante, J. Salfate	54	40

2ª carreira — Premio "Despilchado" — 1.400 metros — 3:500$ e 700$000.

		Ks.	Cts.
1—1	Tuyuty, W. Cunha	52	40
	(2 A Batalha, A. Brito	49	30
2 |			
	(3 Fineza, A Rosa .	50	35
	(4 Yamagata, Mendes	50	30
3 |			
	(5 Saucy Sally, Margot	52	40
	(6 Arlequim, Castillos	50	40
4 |			
	(7 Macá, G. Costa . .	56	40

3ª carreira — Premio "Bambú" — 1.400 metros — 4:000$ e 800$000.

		Ks.	Cts
	(1 Haragan, I. Souza .	54	25
1 |			
	(2 Confesion, L. Souza	52	50
	(3 Zoada, A. Castillos	52	30
2 |			
	(4 Zug, J. Salfate .	54	35
	(5 Uruá, C. Fernandez	52	40
3 |			
	(6 Copacabana, Batista	52	60
	(7 Micuim, W. Cunha	54	50
4 |			
	(8 Ticket, L. Ferreira	54	50

4ª carreira — Premio "Yeoman" — 1.300 metros — 3:000$ e 600$000.

		Ks.	Cts.
	(1 Xaxim, N. Pires .	50	40
1 |			
	(2 Autonomista, Garrido.	52	50
	(3 Queirolo, I. Souza	54	35
2 |			
	(4 Yak, G. Costa . .	50	35
	(5 Java, J. Morgado.	55	40
3 |	6 Traidor, S. Baptista	55	50
	(7 Clumenta, C. Ferdez.	52	50
	(8 Zorilla, Sepulveda	56	30
4 |	9 D. Pedrito, Cunha	55	60
	(10 Alhambra, C. Morgado.	53	50

5ª carreira — Premio "Hertz" — 1.500 metros — 3:000$ e 600$000 (Betting).

		Ks	Cts.
	(1 Diagonal, F. Cunha	52	40
1 |	2 Vingativo, A. Brito	50	60
	(3 Barraka, C. Pereira	52	40
	(4 Broadway, J. Santos	54	50
	(5 Jemopotyr, J. Morgado.	50	40
2 |			
	(6 Vampiro, G. Feijó	48	60
	(7 Legenda, n/c. . . .	48	70
	(8 Yonne, A. Castillos	54	25
	(9 Bohemio, Morgado	50	60
3 |			
	(10 Yearling, Medina	49	60
	(11 Solteirinha, Costa	50	40
	12 Alterosa, n/c . .	52	60
	(13 L. Jack, N. Pires	52	60
4 |			
	(14 Gavião, J. Alendz	48	50
	(" Ubá, W. Cunha .	50	50

6ª carreira — Premio "Trompito" — 1.400 metros — 3:500$ e 700$000 (Betting).

		Ks.	Cts.
	(1 Campeira, I. Souza	56	30
1 |			
	(2 Sitéa, J. Morgado	48	50
	(3 Legislador, C. Fernandez.	55	35
2 |			
	(4 Berenice, G. Costa	49	50
	(5 C. de Luna, Brito	52	50
3 |			
	(6 Ribatejo, Mendes	54	50
	(7 Piastra, M. Medina	48	60
4 |	8 Canace, Raphael.	51	60
	(9 Cachalote, Salfate	55	35

7ª carreira — Premio "Carmel" — 1.600 metros — 4:000$ e 800$000 (Betting).

		Ks.	Cts.
	(1 Anangel, I. Souza	51	40
1 |			
	(2 Mickey, D. Suarez	53	50
	(3 Sosiego, Sepulveda	56	16
2 |			
	(4 Zarrastron, Escobar	48	40
	(5 Visteador, n/c. . .	55	60
3 |			
	(6 Servidor, Salfate.	56	35
	(7 Bon Ami, T. Torilla	53	50
4 |			
	(8 Penaloza, Freitas	51	60

Declarações de forfait

Até ás 18 horas de hontem haviam dado entrada na secretaria do Jockey Club os forfaits dos animaes: Legenda, Alterosa e Visteador.

Jockey Club Brasileiro

TRANSPORTE DE ANIMAES

A administração do hippodromo avisa que o transporte dos animaes será feito no seguinte horario: ás 12 horas Argenté; ás 13,30 Xaxim e Autonomista e ás 14 Yearling, Solteirinha e Little Jack.

Programma de domingo

1ª carreira — Grande Premio "Districto Federal" — 3.000 metros — 30:000$ e 6:000$000.

		Ks.	Cts.
1	Capibaribe..	55	—
2	Mossoró	55	—
"	Calcó	55	—

2ª carreira — Premio "Santarém" — 1.400 metros — 5:000$ e 1:000$000.

		Ks.	Cts.
	(1 Zanetti	54	30
1 |			
	(2 Carona..	52	60
	(3 Galmita..	52	40
2 |			
	(4 Zelaya	52	50
	(5 Algazarra	52	50
3 |			
	(6 Zero..	54	40
	(7 Capricho	54	50
4 |	8 Zamorim	54	20
	(" Zaméa..	52	20

3ª carreira — Premio "Negresco" — 1.600 metros — ... 4:000$ e 800$000.

		Ks.	Cts.
1—1	King Kong ..	52	35
	(2 Anonymo	49	40
2 |			
	(3 Marat	56	50
	(4 Hudson..	55	50
3 |			
	(5 Alsaciano	50	40
	(6 Mariena	51	25
4 |			
	(7 Negro	52	60

4ª carreira — Premio "Frivolo" — 1.600 metros — 4:000$ e 800$000.

		Ks.	Cts.
	(1 Palmares	51	30
1 |			
	(2 Kruppe..	54	50
	(3 Plume Dorée ..	50	40
2 |			
	(4 Portena	56	35
	(5 Jaguaré..	55	50
3 |			
	(6 Jundiá	50	35
	(7 Peteny	51	50
4 |	8 Brasil	56	50
	(" Ami..	51	50

5ª carreira — Premio "Huno" — 1.600 metros — 4:000$000 e 800$000.

		Ks.	Cts
	(1 El Polaco	56	30
1 |			
	(2 Roulien..	52	50
	(3 Mani..	54	40
2 |			
	(4 Kalmia..	54	40
	(5 Aveiro	51	35
3 |			
	(6 Milleman	49	50
	(7 Saratoga	51	50
4 |	8 La Sonkina ...	56	35
	(" Vasari	49	35

6ª carreira — Premio "Xavier" — 1.600 metros — 3:500$ e 700$000.

		Ks.	Cts.
	(1 Panam	51	35
1 |			
	(2 Yokohama.. ..	48	30
	(3 Funchal	52	30
2 |	4 Tagarella	48	50.
	(5 Taborda	52	50
	(6 Joy..	51	50
3 |	7 Phebo	55	60
	(8 Palospavos.. ..	56	60
	(9 Matinée..	50	60
4 |	10 Fléche d'Or ..	56	40
	(11 O. K.	55	50

7ª carreira — Premio "Vendôme" — 1.500 metros — 5:000$ e 1:000$000.

		Ks.	Cts.
	(1 Séa	55	30
1 |			
	(2 Hertz	54	40
	(3 Catiguá..	56	35
2 |			
	(4 Lohengrin.. ..	56	40
	(5 Libertino	52	40
3 |			
	(6 Plathero	55	50
	(7 Tricolor..	52	50
4 |	8 Araüna..	52	40
	(9 Trixie	52	60

8ª carreira — Premio "Jequitibá" — 1.750 metros — 6:000$ e 1:200$000.

		Ks.	Cts.
1—1	Grand Marnier	54	30
	(2 Manver..	56	35
2 |			
	(3 Tempero	51	50
	(4 Lakin	56	35
3 |			
	(5 Hermes..	52	40
	(6 Ultraje	53	40
4 |			
	(7 Jecyron..	52	50

9ª carreira — Premio "Queixume" — 2.400 metros — 7:000$ e 1:400$000.

		Ks.	Cts.
1—1	Padishah	54	25
2—2	Sastre..	57	30
3—3	Kosmos..	49	50
4—4	Caton	51	40
	(5 San Salvador ..	50	70
5 |			
	(6 Max	51	60

Premio do betting: "Xavier", "Vendôme" e "Jequitibá".

Commentando o programma da Moóca

1º PAREO

O Premio Consolação marcará a estréa de Yapon na Moóca.

Se bem que o filho de Feuillage tinha demonstrado pouco valor entre nós, não lhe será difficil estrear vencendo em São Paulo, porquanto effectuará a sua iniciação nas lides do turf vizinho, competindo com os concurrentes da turma mais fraca. Como inimigos principaes do creoulo do haras São José, assignalamos, Bracatinga, bom terceiro de Yense e Mariola na sua ultima apresentação, Bibita, que vem de secundar Tupá e Pinante.

2º PAREO

Entre Mariola e Amparo deve-se escolher o ganhador do Premio Experiencia. Mariola é um filho de Tic-Tac muito regular em suas performances, bastando confirmar qualquer dellas para desempenhar-se bem. Seu principal inimigo é Amparo, que tem occupado com frequencia posições do marcador.

3º PAREO

O Premio Initium fornecerá amanhã a Colonna uma boa occasião para a potranca tordilha sair de perdedora.

No domingo passado a irmã de Colméa ao secundar Resaca, precedeu a maior parte de seus adversarios de amanhã. Jeanine, Ducato e Asturias impõem-se como forças immediatas.

4º PAREO

Aisone, Sybel, Dog of War, Xeremias e Astrêa, que nesta ordem chegaram no premio ganho pelo potro Roseberri, ha este dias, formarão o pouco nutrido campo do Premio Excelsior.

E' provavel que esta ordem seja mantida, pois as distancias verificadas de um para outro foram bastante amplas para que não se registre, amanhã, uma modificação.

Aisone, portanto, que chegou dois corpos na frente de Sybel poderá perfeitamente alcançar sua quinta victoria da temporada.

5º PAREO

Xaquema triumphou nitidamente na corrida anterior e como não mudou de turma está perfeitamente habilitada a repetir a dose.

Seus opponentes que ostentam melhores titulos de recommendação são: Lennier, Favella. Hera e Helvetia.

Sevenier vem de escoltal-a a um corpo, Hera chegou em terceiro nesta opportunidade e Helvetia alcançou uma folgada victoria no ultimo domingo, é verdade que em turma mais fraca.

6º PAREO

Se Roseberri tivesse obtido com mais facilidade a sua ultima victoria não haveria motivos para temer-se, amanhã, a mudança brusca de turmas porque o filho de Beresford passou. Assim, não nos etranharemos se o potro irlandez for antecedido por Mulatillo, bom ganhador em Rosario, ou Predilecto, que poucas vezes tem entrado descollocado este anno.

7º PAREO

O resultado do Premio Emulação difficilmente sairá desta formula, Kobelik-Almanzora, pois os outros dois concurrentes Larrain e Ugolino, attendendo pelo menos ao que fizeram nas suas ultimas apresentações pouco devem pretender. Kobelik, na corrida passada tomou parte na prova ganha por Festeiro, secundando o filho de Miau pela differença de cabeça.

Nesta opportunidade Ugolino e Larrain chegaram a varios corpos dos dois primeiros, de modo que hoje deve ser considerado como adversario mais forte de Kobelik. Almanzora que se vem desempenhando optimamente nestes ultimos tempos. O filho de Impartial subiu bastante de turma, mas em compensação leva 6 kilos de vantagem do filho de Kepplestoni, que lhe permittem ser encarado como adversario a altura deste.

8º PAREO

Na carreira final do programma destacam-se Baby e Yankee e algo menos Andes, Corsican, Xerez e Briand.

Baby é uma filha de Saint Emilion, que conseguiu sair de perdedora na reunião passada, depois de haver feito uma semana antes uma estréa desacompanhada de successo. Seu principal adversario, amanhã, será Yankee, que em outra escala de peso chegou a pouco mais de um corpo da descendente de Saint Emilion.

PROGNOSTICOS DO "DIARIO CARIOCA"

Bracatinga — Yapon — Bibita.
Mariola — Amparo — Tupá.
Colonna — Jeanine — Ducato.
Aisone — Sybel — Dog of War.
Xaquema — Favella — Lererrier.
Mulatillo — Predilecto — Roseberri.
Kobelik — Almanzora — Ugolino.
Baby — Yankee — Xerez.

Os exercicios de hontem

Aveiro (B. Cruz), 340 metros em 23".

Grand Marnier (R. Freitas), e Roulien (I. Souza), 700 metros em 45".

Catón (F. Mendes), 340 metros, em 22".

Ultraje (C. Rosa), e King Kong (C. Morgado), 700 metros em 45".

Zorrastron (T. Torilla) e Negro (R. Freitas), 700 metros em 45 1/5.

Zelaya (I. Souza) e Ouverture (A. Silva), 340 metros em 22 segundos.

Campeira (I. Souza), 340 metros em 22".

Galmita (S. Baptista) e Anonymo (lad), 540 metros em .. 34 3/5 segundos.

Hermes (A. Henriques), 340 metros em 23".

O. K. (P Spiegel), Tricolor (D. Suarez), 1.000 metros em 64 3/5 segundos.

Savereig trabalhou em parelha com Legislador, sendo marcados 22" para 340 metros.

Padishah (A. Henrique), 1.000 metros em 65".

S. Salvador (O. Coutinho), 1.000 metros em 65".

Kosmos (J. Escobar), 340 metros em 20".

Lakin (J. Salfate), Piathero (M. Margot), 700 metros em 47 segundos.

Lohengrin (A. Molina) 540 metros em 32".

Campeira, 540 metros 33".

Zamorim (Salfate), 700 metros em 45 3/5.

"Vida Turfista"

Apparecerá, hoje, mais uma edição de "Vida Turfista", o apreciado semanario qu se dedica ao hippismo sob todas as suas modalidades.

Trazendo farto noticiario sobre o turf nesta capital, nos chegadas dos ultimos "meetings", o final de !I! e Hindenburg na "Polla de Potrillos", na Argentina, as suas secções habituaes muito desenvolvidas, diversos artigos, retrospecto, humorismo e os mais minuciosos informes sobre os parelheiros alistados nesta e na tarde de amanhã, o presente numero merece o acolhimento do publico amante das corridas de cavallos.

"Jockey Club Illustrado"

"Jockey Club Illustrado" o triumphante magazine de turf porá á venda, hoje, mais um magnifico numero, sobresaindo, como sempre, a esplendida e abundante reportagem photographica, e a sua magnifica collaboração.

A hora da primeira carreira

A primeira carreira será ás 14,20.

THEATRO RECREIO
EMPRESA PINTO LTDA.
Telephone do Theatro: 2-8164. Tel.: da Exposição: 2-3220.

Margot Louro

HOJE — A's 4 horas da tarde — Hoje — Ultima Matinée da Mocidade — Com a linda e suavissima opereta em 3 actos e 8 quadros.

MARIA

De Viriato Corrêa com musica de Francisca Gonzaga

50 % de abatimento nos preços das localidades. — A' noite — Duas sessões — A's 8 e 10 hs.

O empresario Pinto começou a reconstruir o edificio do theatro nacional, que estava em ruinas!... "Maria" é a sua columna mestre!...

AMANHÃ — Domingo — A's 3 horas da tarde — Ultima Matinée Chic — Dedicada ás senhoras com "MARIA".

SEXTA-FEIRA, 1º de setembro — Primeira representação da "A CASA BRANCA" — Opereta-fantasia de costumes cariocas, ultra-moderna, em moldes Cinematographicos, em 2 actos e 18 quadros, original de Freire Junior, com um formidavel desfile de modelos das principaes casas de modas do Rio, (vestidos, pyjamas, maillots, etc.) — Luxo — Montagens sumptuosas e Canções bonitas! — Gilda de Abreu a "estrella" num grande papel.

THEATRO CASINO
(Tel. 2-0006)

HOJE — A's 16 hs. — Vesperal Elegante — HOJE
A's 20 hs. "SOIRE'E" — A's 22 hs.

Continuação do estrondoso successo da grande comedia de JORACY CAMARGO — Na formidavel creação de

PROCOPIO

"O NETO DE DEUS"

DIA 1.º — Festa artistica de REGINA MAURA — Com as primeiras representações da comedia "PENSE ALTO" original do escriptor EURICO SILVA — Tomam parte Lety Morei e Carmen Miranda — Grande desfile de modelos para Verão — Leiam o noticiario

Indicador Profissional

Dr. Alvaro Moutinho
Doenças dos rins, bexiga, prostata, etc. Cura rapida sem dor da GONORRHÉA aguda ou chronica e suas complicações no homem e na mulher, prostatites, cistites, orchites, inflammações do utero, ovarios etc. Tratamento pela electricidade Diathermia. D'Arsonvalização, Ozonothermia. Estreitamento da Urethra.
IMPOTENCIA
10 ás 18 — Buenos Aires, 77-1º
Consultas a preços reduzidos

Clinica Medico-cirurgica
DR. AMERICO CAPARICA
Consultorio: Rua Visconde do Rio Branco, 31 (sobrado) Telephone 2-2949
DIARIAMENTE DAS 3 A'S 7 HORAS
Residencia: Rua Paulo de Frontin n. 163 — 2º andar. Telephone: 2-7804.

Advogado
ROBERTO LYRA
PATROCINIO DE CAUSAS MEDIANTE CONTRATO.
Ed. "Jornal do Commercio", 1º S. 106—1-5982—16 ás 19

CASA DE SAUDE
DA ASSOCIAÇÃO DOS CONSTRUCTORES CIVIS.
R. do Senado n. 213 — Tel 2-0964. Director Dr Julio Pinto Brandão. Cirurgia em geral, especialmente cirurgia do ventre e vias urinarias, fracturas e apparelhos Aberto á clinica de todos os senhores medicos.
RAIOS X
A CARGO DOS DRS.: VICTOR E PAULO CORTES.
PREÇOS MODICOS.

Gabinete de Raios X
DOS DRS.
VICTOR CÔRTES
E
PAULO CÔRTES
Radiodiagnostico. Exame radiologico a domicilio.
RUA DA ASSEMBLE'A, 73 1º andar.
—:— Tel.: 2-5330 —:—

Escriptorio de Advocacia
Drs. João de Deus Vianna e Fernando Drummond Junior
ADVOGADOS NO CIVIL E NO CRIME — DR. JOÃO DE SOUZA VIANNA — JURISCONSULTO — RUA RAMALHO ORTIGÃO, 24-3º — Tel.: 2-4175.

Hemorrhoidas, cura radical sem dor e sem operação. Doenças ano-rectaes, rectites, estreitamentos. Cirurgia do recto.

Dr. Joaquim de Oliveira
(Assistente de doenças do recto da Cruz Vermelha)
Rua Visconde Rio Branco, 31 — 1º andar, das 4 1/2 em deante — Tel.: 2-2319

Dr. Newton Motta
Medico
(Do Hospital S. Francisco e Beneficencia Hespanhola)
MOLESTIAS DAS SENHORAS — CIRURGIAS — PARTOS
Consultorios: Rua dos Invalidos, 46-sob. Tel. 2-3554 — De 1 ás 2 horas e R. Leopoldina Rego, 32 (sub.)-Ramos — De 5 as 7.
Residencia . R. Professor Gabizo 198 — Tel. 8-2643

CASA DE SAUDE SÃO SEBASTIÃO
160—RUA BENTO LISBOA—166
Telephone: 5-4001 — 5-4002
DIARIAS DESDE 15$000
Situado no local mais aprazivel desta cidade Aberta á clinica de todos os srs. medicos.
OPERAÇÕES E PARTOS
REGIMENS ALIMENTARES
Duchas, Raio X
Medico: dr Cincinato Simões Corrêa — Director: Luiz Simões Corrêa.

Doenças ano-rectaes
Dr. Lauro Borges
Tratamento das hemorroidas sem operação e sem dor.
RODRIGO SILVA, 14-3º — 2-1250.

Dr. Henrique Baptista
E
Dr. Renato Baptista
PARTOS E MOLESTIAS DE SENHORAS.
RAINHA ELISABETH, 256 — Phone: 7-4615.
VISCONDE DE ITAMARATY, 14-A — Phone: 8-7877.

Preços de Crise
Obturação .. .. 10$
Pivot .. .. 35$
Corôa de ouro .. .. 40$
Dentadura até 14 dentes .. .. 100$
Pagamento parcelado — Garantia.
79, RUA BUENOS AIRES, 79
Clinica Dentaria Allemã

RADIOGRAPHIAS DENTARIAS
"INSTITUTO RADIOTECHNICO DENTARIO — Director: Prof. Dr. José Arruda — Radiologistas: Drs. Zétho Caldas, José Bicudo Junior e Dioni Arruda.
Radiographias com positivo a cores, processo original de sua criação: 15$. Só o Negativo: 10$000.
Assembléa, 88-3º andar — Telephone: 2-3085.

Dr. Oswaldo Barbosa
PROF. DE CLINICA MEDICA DA FACULDADE DE MEDICINA DO PARA'
Doenças do figado, estomago, pulmões e coração.
Installações completas de electricidade medica, raios X, alta frequencia, banhos, hydro-electricos e de luz, raios, infra-vermelhos e ultra-violetas.
EXAMES DE LABORATORIO.
CONSULTORIO: 7 de Setembro, 135, 3º andar — 2-0598. RESIDENCIA: — Rua Paulino Fernandes 82 — Botafogo, 6-3231.

Dr. Water B. Moreira
Molestias de utero, ovarios partos e operações.
RES.: FERREIRA DE ANDRADE, 42 — Tel. 9-2460.
CONS.: ARCHIAS CORDEIRO, Numero 198-sob.

Dr. Fernando Paulino
Cirurgia — Vias urinarias
Assembléa, 70-1º — Diariamente, de 3 ás 5. — T. 2-5263 — Sanatorio S. Geraldo, — 5 ás 7. — T. 6-0155.

Dr. Volta B. Franco
Assistente de Cirurgia e Gynecologia no H. da Gambôa, — Chefe de Vias Urinarias na S. M. C. dos Func Municipaes OPERAÇÕES MOL. SENHORAS, VIAS URINARIAS.
Assembléa, 63-1º — 2-7019.
Vol. da Patria, 185. — 6-3272.

ADVOGADO EM S. PAULO
DR. PEDRO FRAGA
Causas civeis, commerciaes e criminaes — PRAÇA DA SE', 34-1º andar. Tel. 2-3235.

Dr. Lopes de Castro — OCCULISTA HOMEOPATHA E CLINICA GERAL — Segundas, quartas e sextas-feiras, das 14 ás 16 horas, na rua Bethencourt da Silva, 21-2º-Sala 5 (edificio d'"O Globo") — Residencia rua São Francisco Xavier n. 388 — Phone: 8-3885.

BLENORRHAGIA
Cura radical, no homem e na mulher, aguda ou chronica por mais antiga que seja em 10 injecções hypodermicas indolores, sem reacção de especie alguma. Devolve-se a importancia total paga pela cura, em caso de possivel insuccesso.
Tratamento radical da prostatite, orchite, impotencia (no moço), estreitamento, corrimento regra dolorosa, escassa ou demasiada, metrite ovarite, esterilidade. Consulta gratis. Consultorio : 67 — RUA ASSEMBLE'A — 2 ás 4 — Telephone 2-3112 - Residencia 5-3984
DR. JORGE A. FRANCO

CLINICA DE VIAS URINARIAS
Dr. Samuel Kanitz
Membro da Sociedade de Urologia da Allemanha, ex-assistente dos professores Lichtemberg, Lewin, Joseph de Berlim e Haslinger de Vienna. Especialista em doenças dos Rins, Bexiga, Prostata, Urethra. Doenças de Senhoras, Diathermia. Ultra Violetas. Consultorio : 7 de Setembro, 42, Sob., das 13 ás 17 horas. Phone : 4-4493.

MARTINI
O Vermouth insubstituivel no preparo de um bom cocktail.

Diario Carioca

Praça Tiradentes n.° 77 | Rio de Janeiro, Sabbado, 26 de Agosto de 1933 | Anno VI — Numero 1.552

Os Trabalhos de Hontem do Superior Tribunal de Justiça Eleitoral

Foi Julgado o Processo Referente ás Eleições no Maranhão — Opiniões Divergentes Sobre Nullidade de Eleições Por Violação de Urnas — Varias Secções Annulladas Naquelle Estado — O Parecer do Procurador Ad-Hoc Sobre as Eleições do Districto Federal — Alterada Completamente a Ordem dos Candidatos

Ministro Hermenegildo de Barros

Reuniu-se hontem em sessão ordinaria o Superior Tribunal de Justiça Eleitoral, presentes todos os juizes, sob a presidencia do ministro Hermenegildo de Barros.

Segundo fôra noticiado, foi motivo de considerações do Tribunal o processo referente ás eleições, realizadas no Maranhão.

Foram recorrentes os srs. Wilson Soares, Manoel Moraes Rego e Djalma Caldas Marques, todos candidatos registrados pela União Republicana.

Depois de fazer o seu relatorio o ministro Eduardo Espinola relatando todos os itens do seu parecer, excepção feita quanto á parte referente a 2ª secção de Coroatá, em que s. s. se declara de accordo com o ponto de vista do procurador geral, em virtude de por simples inadvertencia ter deixado de considerar o facto de ter sido naquella secção, uma série numerada de 1 a 11.

Sustentando o seu parecer, fala o procurador geral, desembargador Renato Tavares. Mostra que as eleições realizadas no Estado do Maranhão correram debaixo do maior respeito e liberdade, não tendo havido sequer uma reclamação em que se apontasse fraude ou coacção. Onde se se verificou irregularidade, o T. R. deixou de fazer a apuração e agora o T. S. vae resolver a nullidade de outras secções.

Em seguida passou o ministro Eduardo Espinola a proferir o seu voto, cujas conclusões foram approvadas, e que estão de accordo do o parecer do Procurador Geral.

Essas conclusões são as seguintes:

I — Secções eleitoraes annulladas, cujos votos foram apurados pelo T. R.:

4ª secção da 2ª zona (votos annullados — 330); 8ª secção da 2ª zona (votos annullados 176); unica secção de Rosario (votos annullados, 267).

II — Secções annulladas pelo T. R., mas cujos votos devem ser apurados: secção unica de São Pedro, onde votaram 51 eleitores.

III — Secções eleitoraes em que deve haver nova eleição: — 4ª secção da 2ª zona (capital) — 8ª secção da 2ª zona (capital) secção unica de Rosario.

DIVERGENCIA DE OPINIÕES ENTRE JUIZES

No decorrer dos debates levantou-se grande divergencia entre o ministro Carvalho Mourão e sr. Affonso Penna Junior, sobre os motivos determinantes de nullidade das eleições por damnificação casual ou não da urna.

O ministro Carvalho de Mourão não considera nulla a eleição cuja urna tenha sido damnificada casualmente, mesmo que se manifeste a possibilidade de modificação do conteudo

Affirma s. s. que poderá se tornar nulla a eleição, mas por outros motivos, e não pelo damno causado.

O sr. Affonso Penna Junior, porém, entende que deve summariamente ser considerada nulla a eleição cuja urna tenha sido damnificada, casualmente ou não, e desde que se torne possivel, de qualquer forma, a substituição do seu conteudo.

AS ELEIÇÕES NO DISTRICTO FEDERAL E O PARECER DO PROCURADOR "AD HOC"

O ministro Eduardo Espinola designado pelo presidente do Superior Tribunal, para funccionar como procurador "ad hoc"", no processo referente ás eleições no Districto Federal, em virtude da suspeição arguida pelo Procurador Geral, desembargador Renato Tavares, fez hontem á tarde, entrega do seu parecer, á secretaria do Superior Tribunal.

S. Ex., depois de estudar as peças do processo, concorda com o parecer do relator ministro Carvalho Mourão, excepto no que se refere ao caso das secções onde votaram militares, eleitores de outros Estados, em transito no Districto Federal.

O fundamento da nullidade dessas secções, assim consideradas pelo Tribunal Regional do Districto, que teve a sua doutrina amparada pelo ministro relator, só podia ser a decorrente da fraude, na opinião do procurador "ad hoc", e como nas eleições em apreço não houve siquer allegação de fraude ou presumpção de sua existencia, entende o ministro Eduardo Espinola, que as eleições são validas.

Diz ainda s. ex. que a divisão do paiz em regiões eleitoraes é puramente administrativa, o que o leva a opinar pela validade das eleições das referidas secções, que são em numero de treze e que são as seguintes: 2ª. das Ilhas, 7ª. da Gloria, 5ª. do Engenho Velho, 2ª. de Sto. Antonio 4ª. da Tijuca, 5ª. de S. Christovão, 6ª. 8ª. e 11ª do Andarahy, 3ª e 6ª do Realengo, 2ª do Sacramento e 4ª. de S. José.

Pelo exposto, verifica-se que a ser vencedor o ponto de vista expresso no parecer do procurador "ad hoc", possivel será a modificação na bancada carioca, uma vez que será augmentado o quociente eleitoral.

A COLLOCAÇÃO DOS CANDIDATOS MARANHENSES

Com a deliberação do Tribunal Superior Eleitoral, a ordem dos candidatos do Maranhão ficou completamente modificada.

Assim, a União Republicana, de que é chefe o commandante Magalhães de Almeida, elegerá mais dois candidatos, além dos dois já eleitos. São elles os srs. Godofredo Vianna e Wilson Soares.

Commandante Magalhães de Almeida

Por outro lado, o Partido Republicano, de que é chefe o sr. Marcellino Machado, perde tres candidatos, ficando apenas com dois deputados, pois, nas novas eleições que ali irão realizar-se espera-se a eleição, pelo quociente eleitoral, do sr. João Cunha, candidato do Partido Catholico.

E' esta a ordem dos eleitos:

1º turno — Magalhães de Almeida (União Republicana); Lino Machado (Partido Republicano).

2º turno — Costa Fernandes (União); Prayahu Moreira (P. R.), Godofredo Vianna (União) e Wilson Soares (União).

FUMEM

CLUB

"DOS 200"

Mistura insuperavel

Carteira 800 reis

Gandhi Pede Uma Entrevista Com o Vice-Rei da India

MAS, SE NAO OBTIVER AS FACILIDADES NECESSARIAS A' CAMPANHA EM FAVOR DOS "INTOCAVEIS", FARA' DE NOVO O "JEJUM DA MORTE"

BOMBAIM, 25 (Havas) — O "mahatma" Gandhi declarou que de accordo com os seus projectos ia examinar com a Inglaterra a questão da regularização pacifica dos problemas politicos em fóco. Em carta dirigida ao vice-rei lord Willington o "leader" nacionalista pede uma entrevista o adverte claramente que iniciará o "jejum da morte" caso seja novamente detido ou não obtenha as facilidades necessarias á campanha em favor dos "intocaveis".

Acossado pela policia bahiana "Lampeão" foge para o Estado de Sergipe

BAHIA, 25 — (A. B.) — Conforme radiogramma recebido pelo capitão João Facó da parte do tenente Campos de Menezes que tem sob seu commando uma das forças volantes no encalço do grupo salteador, as caatingas bahianas serão abandonadas mais uma vez pelos bandidos.

Fugindo a tenaz perseguição dos abnegados servidores da lei, "Lampeão" e seu bando abandonaram o sertão da Bahia, tomando o rumo do Estado de Sergipe.

O local em que passara o grupo em demanda de Sergipe, é as caatingas de Santa Sé, cuja, Villa ha pouco tempo foi saqueada pelos sanguinarios bandoleiros.

Doente o Ex-Imperador da Allemanha

DORM. 25 — (Especial para o DIARIO CARIOCA) — O ex-imperador Guilherme II, vem soffrendo ha dias de forte grippe.

Esta manhã o ex-monarcha saiu pela primeira vez de seus aposentos.

SOB AS ORDENS DE HITLER!

Officiaes do "Exercito da Salvação", na Austria, Servindo a Politica do Chefe Fascista

VIENNA, 25 — (Especial para o DIARIO CARIOCA) — Os jornaes da esquerda noticiam que a direcção do "Exercito da Salvação", na Austria está sob as ordens de elementos nazistas.

Fala-se que os dirigentes inglezes da organização ordenaram a abertura de inquerito a respeito, tendo suspendido os officiaes allemães addidos ao "Exercito da Salvação", e que, na Austria, serviram a politica de Hitler.

SEJA ESPERTO!

Compre a casimira ou o brim para o seu terno na casa atacadista

METRO DE OURO

159, RUA DO ROSARIO, 159

Mais uma conferencia do philosopho Habib Estefano na Associação Brasileira de Educação

Realizar-se-á, segunda-feira, ás 17,50 horas, na séde da Associação Brasileira de Educação, sita a avenida Rio Branco n. 91, 10º andar, a nova conferencia do eminente philosopho dr. Habib Estefano. O thema será "El Maestro".

Certamente, a julgar pelas outras conferencias, esta attrairá não só a presença dos nossos intellectuaes como da elite da sociedade carioca.

Homenagem ao Embaixador da França

Os membros da colonia franceza desta capital offerecerão ao sr. Kammerer, embaixador da França, por occasião da sua proxima ida, um almoço que se realizará na proxima terça-feira, 29 do corrente, ás 13 horas, no Palace Hotel.

As pessoas que, desejando tomar parte no almoço, ainda não se fizeram inscrever encontrarão os listas de adhesão na secretaria da Camara de Commercio Franceza, á Avenida Rio Branco n. 9, sala 352 (telephone 3-3107).

O CAPITÃO JOÃO ALBERTO SERA' O PRESIDENTE DA "REPUBLICA DOS ESTADOS UNIDOS DA AMERICA DO SUL"!

COMO UM JORNAL NORTE AMERICANO SE REFERE A' PESSOA DO EX-CHEFE DE POLICIA DESTA CAPITAL

O Antigo Revolucionario "E' o Brasileiro Mais Importante Que Já Visitou os Estados Unidos"

(Continuação da 1ª pagina).

o alcançado pelos Estados Unidos na sua revolução pacifica de 1932.

O capitão João Alberto, que é portador de altos titulos, póde bem ser o novo presidente dos Estdos Unidos da America do Sul, o que tornará sua missão mais importante. Actualmente, porém, elle é um vendedor não um politico e, em suas conversas sobre vendas nota-se todo o rigor de um physico poderoso e de uma mentalidade dynamica dos seus 35 annos. Quando elle fala, descobrem-se curiosos parallelos entre o Brasil e os Estados Unidos.

O Brasil organizou um novo programma relativo ao café, seu producto mais importante e a fonte da riqueza nacional, disse elle. Quando o novo regime expulsou do poder o ex-presidente Washington Luis, em 1930, a situação agricola era tão lastimavel quanto o foi a situação do algodão nos Estados Unidos.

O capitão João Alberto asseverou, vigorosamente, que o sentimento do Brasil para com os Estados Unidos é como o de uma "nação amiga", caminhando de mãos dadas.

"Cada aeroplano no Brasil é um producto americano", disse elle. "Aceitamos tudo que a America fabrica como o melhor, Seus films? São uma invenção dos deuses para proteger a propaganda americana".

"Aprecia-os?"

"Todos nós gostamos delles. Irei a Hollywood antes de regressar ao Brasil. Se eu estivesse em Roma não iria visitar o Papa?

Mas aqui não estou para que os senhores me vendam a America — estou aqui para vender o [illegible] — seus mineraes — suas pedras preciosas e semi-preciosas — seus diamantes — e dar-lhes uma concepção do nosso joven paiz — uma terra progressista que está fazendo grandes coisas."

Seguiu, Hontem, Para Campos, o Sr. Salgado Filho

Convidado pelos Syndicatos Associação dos Empregados do Commercio e União dos Commercistas Varejistas, embarcou, hontem, para campos o sr. Salgado Filho, ministro do Trabalho.

Naquelle centro assucareiro serão realizadas grandes festas em homenagem ao titular do Trabalho.

O sr. Salgado Filho, percorrerá as importantes usinas campistas, indo, tambem, á Fazenda da Piedade, onde pretende installar um importante centro agricola.

Seguiram, na sua comitiva, o dr. Mario Bolivar de Sá Freire, inspector do Trabalho, um representante da União dos Empregados do Commercio, desta capital, representante do Syndicato dos Lojistas, representantes da imprensa e uma commissão de universitarios campistas.

Sensacional Julgamento no Tribunal de Leipzig

OS AUTOS DO PROCESSO DO INCENDIO DO REICHSTAG COMPRENDEM TRINTA E CINCO GROSSOS VOLUMES

BERLIM, 25 — (Havas) — Os autos do processo do incendio do Reichstag comprehendem trinta e cinco grossos volumes. O libello do ministerio publico estende-se em 230 paginas. As testemunhas citadas são em numero de 120, e é provavel que outras sejam egualmente chamadas a depôr perante o tribunal de Leipzig.

O Movimento Paredista dos Bateleiros de Paris

PARIS, 25 (H.) — As forças policiaes auxiliadas pelos bombeiros de Paris romperam esta manhã as barragens estabelecidas na foz do Oise, pelos bateleiros em gréve. Não se verificou nenhum incidente. Depois de restabelecido o trafego, os bombeiros regressaram a esta capital.

Installada, em Montevidéo, a Assembléa Constituinte

SERA' PRESIDIDA PELO SR. CAMPISTEGUI

MONTEVIDE'O, 25 — (Especial para o DIARIO CARIOCA) — Com toda a solennidade foi installada hoje a Assembléa Constituinte.

Feita a eleição, foi eleito para a presidencia o sr. Campistegui.

Nos Correios e Telegraphos

O director geral dos Correios e Telegraphos, dr. Junqueira Aires, assignou os seguintes actos:

Transferindo da agencia postal da Victoria para a de Bartal-telegraphica de Santa Mareiras, ambas da Directoria Regional da Bahia, e para exercer a funcção de agente postal-telegraphico, Jesuino d'Avila Ribeiro, telegraphista de 4ª classe e, dessa ultima agencia para a primeira, tambem como agente postal-telegraphico Walter Carlos Rocha, telegraphista de 5ª classe.

Determinando que o inspector de linhas de 2ª classe José ta ao exercicio de suas funcções na Directoria Regional Anselmo Alves de Souza reverdo Rio Grande do Norte.

Designando o telegraphista de 3ª classe Evandro Barroso para auxiliar os serviços de que se acha incumbido, em commissão, o telegraphista de 2ª classe Alcebiades Freire, pela portaria n. 1.013, de 21 do corrente.

Uma Conferencia de Agrippino Grieco

O ILLUSTRE CRITICO FALARA' HOJE NA ESCOLA POLYTECHNICA

Agrippino Grieco vae fazer a 31 do corrente uma conferencia sobre a personalidade e a obra de Eça de Queiroz.

Essa conferencia, cuja entrada é franca, realizar-se-á no salão nobre da Escola Polytechnica ás 17 horas.

Licença nos Correios e Telegraphos

O director geral dos Correios e Telegraphos, dr. Junqueira Ayres, concedeu licença para tratamento de saude aos seguintes funccionarios:

Evergisto de Oliveira Duarte, chefe dos serviços economicos da Directoria Regional de Santa Maria, dois mezes, com ordenado.

Maria Isaura da Silva, auxiliar de 3ª classe da Directoria Regional do Piauhy, tres mezes, em prorogação, com 3|4 do ordenado.

Condemnado, no Mexico, o Assassino do Estudante Julio Mello

DECLAROU O CRIMINOSO QUE O MANDATARIO DO CRIME FOI O GENERAL MACHADO

MEXICO, 25 — (Especial para o DIARIO CARIOCA) — Foi condemnado a dez annos de prisão o individuo Lopez Willias que, ha annos, assassinou o estudante Julio Mello, organizador do partido communista em Cuba.

No interrogatorio a que foi submettido, declarou o criminoso que o mandatario do crime foi o general Machado.

COMO NO MYSTERIOSO CRIME DO HOMEM DO FRACK PRETO

AS DILIGENCIAS DA POLICIA PARA A DESCOBERTA DO BARBARO ASSASSINIO DO MOTORISTA "ROUXINOL"

As autoridades policiaes que se empenham na descoberta do horroroso assassinio do motorista Alvaro Candido da Cunha, o "Rouxinol", proseguem nas diligencias que encetaram desde os primeiros momentos, que tiveram conhecimento do crime.

De syndicancia em syndicancia, os policiaes, ao que se sabe, conseguiram descobrir uma pista, que segundo se sabe, não está longe, de ser descoberto o barbaro matador do infeliz motorista "Rouxinol".

Chefiam as diligencias o dr. Paulo Pinto, delegado do 10º districto e o commissario Sylvio Terra, chefe de secção da Segurança Social, da Directoria Geral de Investigações.

Trabalhando em acção conjunta as duas autoridades desde os primeiros momentos, que alimentavam a convicção de que o crime, teria sido perpetrado por um militar, convicção que mais se arraigou, com a declaração dos tres companheiros da victima, que puderam precisar, ser o passageiro do Hudson 6653 dirigido pelo "Rouxinol", um sargento do Exercito.

Orientando as diligencias, neste terreno, ao que se sabe, algo de importante já foi descoberto e assim não está longe conseguirem as duas autoridades identificar o criminoso.

Durante o dia de hontem, as duas autoridades trabalharam activamente, tendo os investigadores da D. G. I. e os do 10º districto policial conseguido provas e elementos contra determinado individuo, que está sendo activamente procurado.

No cartorio da delegacia da rua de São Christovão, varios tem sido os depoimentos tomados; são declarações de pessoas, que conhecem algo do assassinio do infeliz chauffeur "Rouxinol".

O "Almirante Jaceguay" Chegou, Hontem, á Tarde, ao Porto da Bahia, Onde o Chefe do Governo Provisorio Foi Alvo de Grande Manifestação

O PROGRAMMA DE FESTAS — BANQUETES — A VIAGEM PARA ARACAJU' — EM ALAGOAS HAVERA', APENAS, DOIS DISCURSOS — INTERESSANTES DECLARAÇÕES DO SR. JURACY MAGALHÃES

(Continuação da 1ª pagina).

O que diz um jornal parahybano

JOAO PESSOA, 25 (União) — A proposito da viagem do dr. Getulio Vargas, o vespertino "A Rua", que aqui se edicta, insere um longo e elogioso edictorial sobre a conducta patriotica do Chefe do Governo Provisorio, cuja personalidade exalta, dizendo que o Norte muito deve esperar, em resultados immediatos, da excursão presidencial.

O mesmo jornal diz, a seguir, que a Parahyba do Norte está dividida e sub-dividida, "graças aos caprichos egoisticos do Ministro da Viação".

UMA REUNIÃO DE INTERVENTORES

MACEIO', 25 — (União) — O "Jornal de Alagôas", annuncia a possibilidade de se reunirem na Cachoeira de Paulo Affonso todos os interventores do nordeste, inclusive o de Sergipe e Bahia, afim de receberem o presidente Getulio Vargas.

O INTERVENTOR ALAGOANO VAE A SERGIPE

MACEIO', 25 — (União) — O interventor Affonso de Carvalho, attendendo ao convite do seu collega sergipano, cap. Maynard Gomes, irá a Aracaju' participar das festas de homenagem ao dr. Getulio Vargas, devendo acompanhal-o nas excursões que realizar pelo interior do Estado.

VISITA DO CHEE DO GOVERNO AO RIACHO DOCE

MACEIO', 25 — (União) — A Companhia de Petroleo de Alagôas solicitou ao governo a inclusão no programma da chegada do chefe do Governo Provisorio de uma visita de s. ex. e comitiva aos poços do Riacho Doce.

A RECEPÇAO EM PENEDO

MACEIO', 25 — (União) — Seguiu de avião para Penedo o sr. Alvaro Peixoto que foi providenciar sobre a recepção ao presidente Getulio Vargas, inclusive o transporte do chefe do Governo Provisorio e sua comitiva até Piranhas, no rio São Francisco, com destino a Paulo Affonso.

A CHEGADA A MACEIO'

MACEIO', 25 (União) — Está resolvido que na noite da chegada do chefe do Governo Provisorio a esta capital haverá apenas uma recepção official em palacio para apresentação das altas autoridades civis, militares, ecclesiasticas e corpo consular. Por occasião da chegada do presidente Getulio Vargas formarão tropas federaes e estaduaes, entre as quaes o 20º B. C., a Força Publica do Estado, o Tiro 607, o Lyceu Alagoano, o Collegio Diocesano, a Escola de Aprendizes Artifices, de Aprendizes Agricolas e o Orphanato São Domingos.

OS INTERVENTORES ACOMPANHARAO O DITADOR

MACEIO' 25 (União) — Os interventores de Sergipe, Alagoas e Bahia acompanharão o presidente Getulio Vargas na sua excursão á Cachoeira de Paulo Affonso.

DOIS DISCURSOS APENAS

MACEIO', 25 (União) — Do programma de festas, organizado em honra do chefe do Governo Provisorio, constam apenas dois discursos: um, em nome do povo, e outro em nome do governo. Este ultimo será proferido pelo interventor Affonso de Carvalho.

O SR. GETULIO VAE HOSPEDAR-SE NO PALACETE "PASSARINHO"

BELÉM, 25 (União) — A' ultima hora ficou resolvido que o dr. Getulio Vargas se hospede no palacete Passarinho, que é um dos mais confortaveis desta capital.

O programma das festas de homenagem ao chefe do Governo Provisorio deverá ser hoje mesmo concluido.

EXCURSÃO PELO INTERIOR BAHIANO

BAHIA, 25 (A. B.) — Domingo muito cedo o sr. Getulio Vargas partirá com sua comitiva para a excursão pelo interior do Estado. O banquete da Associação Commercial terá logar á noite de segunda-feira. Terça-feira, cedo, a comitiva presidencial partirá em proseguimento da viagem.

Barbaramente espancada pelo esposo

Num casebre no morro do Cantagallo, no Leblon, reside em companhia do seu esposo Lucilia Alves Coutinho, de 28 annos de edade.

Hontem, o casal por um motivo futil entrou a discutir.

Em meio da contenda o esposo avançou para Lucilia, espancando-a barbaramente.

Lucilia, que se encontra em adeantado estado de gravidez, ficou em estado melindroso, sendo soccorrida pela Assistencia, foi em seguida internada no Hospital de Prompto Soccorro, ficando sob os cuidados do dr. Emygdio Cabral.

Mais Cadaveres Asrastados Pelas Ruas de Havana!

SANTIAGO DE CUBA, 25 — (Especial para o DIARIO CARIOCA) — O ex-alcaide de São Luiz, sr. Victor Vizcaya e o soldado Ramon Siradas, ardorosos "machadistas" foram assassinados e os seus cadaveres arrastados pelas ruas.

Teve a "delivrance" no xadrez do 9.° districto

Não é de agora, que a imprensa vem chamando a attenção do chefe de policia, para os actos de deshumanidade praticados por determinadas autoridades, que estão a frente da campanha contra o meretricio.

Os abusos que vinham praticando o mulherio estavam necessitando das medidas ordenadas pelo gestor da policia civil, para pôr cobro aos escandalos, que se desenrolavam em varios pontos da cidade.

Saneando a cidade das infelizes, que attentam contra a moral publica, algumas autoridades, tornam-se arbitrarias e deshumanas, fazendo recolher ás enxovias, muitas vezes, em estado precario de saude, mulheres encontradas perambulando na via publica.

O resultado desses actos deshumanos já tem levado muitas das infelizes ao catre dos hospitaes e outras a receberem soccorros urgentes da Assistencia Municipal, nas prisões em que estão recolhidas.

Ainda agora, chega-nos ao conhecimento, um desses casos.

Uma infeliz mulher em adeantado estado de gestação foi recolhida ao xadrez do 9º districto policial.

Devido ao seu estado, a infeliz logo que foi trancafiada na prisão passou a sentir-se mal, até que teve a "delivrance".

Chamada a Assistencia para a enferma, esta foi soccorrida e internada num hospital.